



**GENERAL  
DE SEGUROS**

# Reporte sobre Solvencia y Condición Financiera

## Información Cualitativa

El presente Reporte sobre la Solvencia y Condición Financiera se elaboró en apego al Capítulo 24.2 de la Circular Única de Seguros y Fianzas (CUSF).

---

**Índice**

<b>I. Resumen ejecutivo.....</b>	<b>2</b>
<b>II. Descripción general del negocio y resultados.....</b>	<b>3</b>
a) Del negocio y su entorno.....	3
b) Del desempeño de las actividades de suscripción.....	8
c) Del desempeño de las actividades de inversión.....	12
d) De los ingresos y gastos de la operación.....	16
<b>III. Gobierno corporativo.....</b>	<b>16</b>
a) Sistema de Gobierno Corporativo.....	16
b) De los requisitos de idoneidad.....	22
c) Sistema de Administración Integral de Riesgos.....	24
d) De la Autoevaluación de Riesgos y Solvencia Institucionales (ARSI).....	31
e) Del sistema de contraloría interna.....	31
f) Función de Auditoría Interna.....	33
g) Función Actuarial.....	34
h) Contratación de Servicios con Terceros.....	36
<b>IV. Perfil de Riesgos.....</b>	<b>36</b>
a) De la exposición al riesgo.....	37
b) De la concentración del riesgo.....	49
c) De la mitigación del riesgo.....	50
d) De la sensibilidad al riesgo.....	51
e) Los conceptos del capital social, prima en acciones, utilidades retenidas y dividendos pagados, el monto de los valores históricos.....	52
<b>V. Evaluación de la Solvencia.....</b>	<b>53</b>
a) De los activos.....	53
b) De las Reservas Técnicas.....	53
c) De otros pasivos.....	60
<b>VI. Gestión de Capital.....</b>	<b>60</b>
a) De los Fondos Propios Admisibles.....	61
b) De los requerimientos de capital.....	62
c) De las diferencias entre la fórmula general y los modelos internos utilizados.....	62
d) De la insuficiencia de los Fondos Propios Admisibles para cubrir el RCS.....	65
<b>VII. Modelo Interno.....</b>	<b>605</b>

## I. Resumen ejecutivo.

General de Seguros durante el 2019 continuó trabajando en el importante reto de transformación iniciado en 2018, con el objetivo de convertirse en una compañía rentable y más competitiva dentro del mercado, llevando a cabo diversas acciones que permitan la atención de las nuevas necesidades y exigencias del mercado asegurador, a través de nuevas tecnologías, productos, procesos y formas de conexión con clientes y asegurados. Durante este ejercicio se llevó a cabo una primera etapa, que consistió en la transformación del *modelo de servicio*, la *experiencia con el cliente* y las *capacidades operativas*, a través de:

- Actualización de portafolio de productos y página web
- Homologación y centralización del proceso de siniestros
- Homologación de procesos de emisión
- Implementación de cliente único
- Creación de áreas de Estrategia de Negocio y Canales Alternos
- Depuración de cartera de agentes
- Consolidación de regiones y reducción de oficinas
- Optimización del capital humano

En 2019 el nivel de primas emitidas alcanzó un monto que asciende a 2,573.9 millones de pesos (mdp), lo que representó un decremento del 6.3% respecto al año anterior, derivado principalmente de las estrategias que la compañía a llevado a cabo para el ajuste en el apetito de riesgo de todas las líneas de negocio y cambio en las políticas de suscripción en busca de una mejor rentabilidad de la cartera, lo que implicó que para 2019 se dejaran de renovar negocios por aproximadamente 198.0mdp, adicionalmente la línea de negocio de agropecuario tuvo un impacto desfavorable, derivado de la falta de subsidio y definición en la elegibilidad para la prima, la oportunidad en los créditos de la banca de desarrollo, los incentivos al sector productor, así como la disminución del padrón de siembra por falta de agua en las presas y presencia de eventos climatológicos con agravación de riesgo en la suscripción, lo que ocasiono una baja en primas de aproximadamente 125mdp.

Por otra parte, el índice de siniestralidad se mantuvo en niveles del ejercicio anterior, ubicándose para 2019 en 66.4% sobre la prima devengada, por lo que respecta al resultado técnico este mostró un índice de 8.5% sobre prima emitida y el resultado del ejercicio presentó una utilidad de 198.9mdp que representa el 7.7% de la prima emitida.

Por lo que corresponde a reservas técnicas, durante 2019 la CNSF en conjunto con AMIS llevó a cabo la modificación de algunos parámetros de cálculo en el sistema de Requerimiento de Capital de Solvencia, entre los que destacan la determinación del precio de los bonos gubernamentales y corporativos tanto de renta fija como variable, el horizonte de tiempo para el riesgo de tipo de cambio, el factor de transición de calificación de emisores, tasas de interés, indicadores financieros y de tipo de cambio, indicadores de frecuencia y severidad, factor de transición de calificación de reaseguradoras, correlación entre

protecciones de un mismo ramo, así como entre ramos y subramos, lo que generó una disminución en el RCS y en consecuencia en el margen de riesgo por aproximadamente 40mdp.

Durante 2019, se llevaron a cabo conforme a la regulación los procesos de calificación crediticia, con lo cual A.M. Best reiteró la calificación de fortaleza financiera en escala nacional de “aaa.MX” con una perspectiva estable, la cual refleja solidez apoyada en un excelente nivel de capitalización, prácticas sólidas de suscripción y programa de reaseguro, así como el rendimiento operativo adecuado, perfil comercial limitado y gestión de riesgos empresariales adecuados.

Al cierre del ejercicio, la institución cumple perfectamente con la cobertura de requerimientos estatutarios, logrando un índice de cobertura de 1.6 veces el RCS, una cobertura de reservas técnicas de 1.1 veces y por su parte la cobertura del capital mínimo pagado es de 14.0 veces, de manera adicional General de Seguros tiene afectos activos a N4 por un monto aproximado de 1,439.0mdp

## **II. Descripción general del negocio y resultados.**

### **a) Del negocio y su entorno.**

#### **1) La situación jurídica y el domicilio fiscal.**

General de Seguros, es una compañía aseguradora 100% mexicana con 46 años de experiencia y solidez financiera enfocado en los diferentes ramos de Seguros como Autos, Daños, Vida, Salud y Agropecuario. Es una Sociedad Anónima Bursátil, con domicilio fiscal en Av. Patriotismo no. 266, Col. San Pedro de los Pinos, Ciudad de México y su Capital Social autorizado asciende a \$250,000,000.00, representado por 58,795,026 acciones de una sola serie, nominativas, sin expresión de valor nominal, todas las acciones son de libre suscripción, comunes y confieren iguales derechos y obligaciones a sus titulares.

#### **2) Principales accionistas de la Institución.**

General de Seguros, S.A.B., forma parte del Grupo Peña Verde, S.A.B., quien posee el 98.4% de las acciones representativas del capital social y el resto se encuentra entre los accionistas minoritarios.

Peña Verde, S.A.B., es una empresa mexicana que opera únicamente como tenedora de acciones. Actualmente la Sociedad participa en el capital social de General de Seguros y Reaseguradora Patria y sus oficinas se encuentran en, Av. Periférico no. 2771 en la Ciudad de México.

**3) Operaciones, ramos y subramos a las cuales se encuentra autorizada la institución, así como cobertura geográfica.**

La institución, se encuentra autorizada por la Secretaría de Hacienda y Crédito Público (SHCP) para actuar como una Institución de Seguros y se encuentra facultada para realizar operaciones de seguro y reaseguro relativas a:

Vida  
Accidentes y enfermedades  
Accidentes personales  
Gastos Médicos  
Daños  
Responsabilidad civil y riesgos profesionales  
Marítimo y transportes  
Incendio  
Agrícola y de Animales  
Automóviles  
Crédito  
Diversos  
Terremoto y otros riesgos catastróficos, así como la operación de Reafianzamiento

General de Seguros, cuenta con presencia a nivel nacional, y durante 2019 derivado del proceso de transformación llevó a cabo una consolidación de regiones y reducción de oficinas, con la cual actualmente tiene distribución en tres principales zonas (noroeste, centro-sur y occidente-noreste) con atención en 29 oficinas y promotorías a lo largo del Territorio Nacional con las que se cubre totalmente las necesidades y expectativas de servicios de los asegurados.

Durante este ejercicio no hubo ningún cambio en cuanto a la cobertura de ramos.

**4) Los principales factores que hayan contribuido positiva o negativamente en el desarrollo, resultado y posición de la institución.**

A nivel de contribución técnica la utilidad ascendió a un monto de 217.9mdp lo que representó un índice de 8.5% sobre las primas emitidas, el cual presenta un incremento de 2.8pp, derivado principalmente por la liberación de reserva de riesgos en curso ocasionada por la disminución en el RCS.

Por lo que respecta al resultado neto de la institución, este presentó una utilidad de 198.9mdp, la cual deriva en gran parte del resultado positivo del portafolio de inversiones, ocasionado por el buen desempeño que presentaron los mercados bursátiles.

El activo al cierre del ejercicio ascendió a un monto de 7,020.1mdp el cual tuvo un incremento del 11.0% principalmente por el alza que tuvo el portafolio de inversiones y los importen recuperables del reaseguro.

La cobertura del capital mínimo pagado es de 14.0 veces y el margen de solvencia es de 1.6 veces, por lo que respecta al capital contable de la empresa, éste alcanza los 2,345.0mdp y muestra un incremento del 8.9%% respecto al año anterior originado principalmente por el buen comportamiento del resultado del ejercicio.

### **5) Información sobre cualquier partida o transacción que sea significativa realizada con personas o Grupos de Personas con las que la Institución mantenga Vínculos de Negocio o Vínculos Patrimoniales**

Al cierre del ejercicio no existen transacciones significativas con los accionistas, miembros del consejo de administración y Directivos Relevantes ni con entidades que forman parte del mismo grupo empresarial.

A continuación, se presentan las operaciones y montos con partes relacionadas de General de Seguros:

#### **Peña Verde**

General de Seguros, recibe los servicios de consultoría en materia de alta dirección, desarrollo de proyectos de institucionalización corporativa, auditoría, operacional, consultoría en tecnologías de la información, gobierno corporativo, administración del riesgo, desarrollo de modelos de solvencia para la industria aseguradora entre otros, por lo cual General de Seguros pagó honorarios a Peña Verde, S.A.B. durante el ejercicio de 2019 por \$ 112.4mdp.

#### **General de Salud**

General de Salud, Compañía de Seguros, S.A. es subsidiaria de General de Seguros, con quien se tiene celebrado un contrato de prestación de servicios de administración, mediante el cual presta diversos servicios de carácter administrativo a su parte relacionada y consisten principalmente en servicios administrativos, de recursos humanos y finanzas.

Adicionalmente, se tiene celebrado un contrato de arrendamiento. El monto que cobró General de Seguros por dichos servicios durante el ejercicio 2019 ascendió a un monto de 49.3mdp.

#### **Reaseguradora Patria, S.A**

Reaseguradora Patria, S.A. realiza operaciones de reaseguro con General de Seguros, mediante las cuales esta última cedió a su parte relacionada parte de las primas de riesgo cobradas a sus clientes para asegurar sus riesgos de distinta naturaleza; a cambio de dicha cesión Patria asume en la parte que le corresponda según el tipo de reaseguro, los riesgos que amparan las pólizas de seguro relacionadas con las primas cedidas. Como

contraprestación por las primas cedidas Patria paga a General de Seguros una comisión como porcentaje del monto transferido por primas cedidas, esto como retribución por los gastos que ha soportado y soportara en sus funciones de capacitación y administración de las primas de seguro, así mismo se generaron operaciones de siniestros derivados de las obligaciones de los contratos que se celebraron entre ambas compañías, las operaciones que se efectuaron en 2019 son las siguientes:

Primas cedidas	86.1mdp
Comisiones	18.0mdp
Siniestros recuperados	183.3mdp
Intereses s/rva liberada	0.1mdp

#### **Centro de Contacto de Servicios de Salud (CCSS)**

El Centro de Contacto de Servicios de Salud (CCSS), es una subsidiaria de Peña Verde que se constituyó para realizar funciones de call center médico, prestándole servicios a General de Seguros y a General de Salud, y para poder llevar a cabo sus operaciones requiere de espacio de oficinas que General de Seguros, por lo cual se tiene un contrato de arrendamiento, en el cual adicional al espacio arrendado, se cobra al CCSS una contraprestación por el uso de sus instalaciones y demás enseres necesarios para la realización de sus actividades.

Por otra parte, el Centro de Contacto de Servicios de Salud, a partir de agosto 2016 comenzó a prestar servicios de orientación médica y administrativa telefónica a General de Seguros y a General de Salud, y por este servicio cobró honorarios por 13.9mdp durante el ejercicio 2019.

#### **Noriega y Escobedo**

Noriega y Escobedo brinda servicios legales, cobrando a General de Seguros cuotas horarias, las cuales dependen del personal que esté involucrado en los proyectos a realizar. En este sentido Noriega y Escobedo cobró durante 2019 por prestación servicios legales un monto de 1.6mdp.

#### **6) Información sobre transacciones significativas con los accionistas, miembros del consejo de administración y Directivos Relevantes.**

Durante el ejercicio de 2019 no existieron transacciones significativas entre miembros del consejo de administración, directivos relevantes.

#### **7) Para las Instituciones pertenecientes a un Grupo Empresarial, se deberá incluir una descripción de la estructura legal y organizacional del grupo.**

General de Seguros forma parte del parte del Grupo Peña Verde, que se enlistó en 2013 en la Bolsa Mexicana de Valores, y está conformada por las empresas General de Seguros, S.A.B., General de Salud, Compañía de Seguros S.A., Reaseguradora Patria, S.A., Patria

Corporate Member LTD, Centro de Contacto de Servicios de Salud- Peña Verde, S.A. de C.V. y “Servicios Administrativos Peña Verde, S.A. de C.V.”

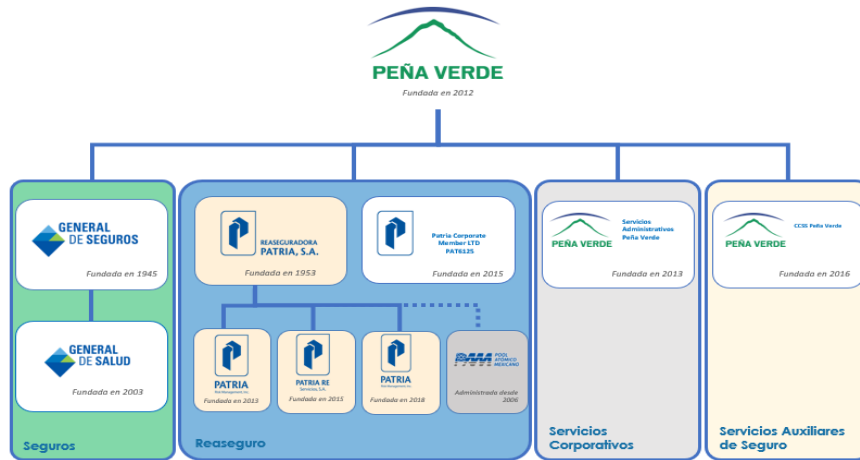

Peña Verde, S.A.B., es controladora de General de Seguros, S.A.B, y tiene una tenencia accionaria del 98.4%.

General de Seguros, S.A.B., es controladora de General de Salud, y tienen una tenencia accionaria del 99.995%. General de Salud, institución que se dedica a la comercialización de productos del ramo de Salud y Gastos Médicos y fue constituida en el año de 2002.

Reaseguradora Patria, S.A., fue creada en 1953, como una empresa regulada que se dedica a dar servicios de Reaseguro y es subsidiaria de Peña Verde, S.A.B, la cual tiene una tenencia accionaria del 99.9%.

Servicios Administrativos Peña Verde, S.A. de C.V., fue constituida en 2013, para proporcionar servicios de administración del Grupo, es subsidiaria de Peña Verde, S.A.B, con una tenencia accionaria del 99.9%.

Peña Verde es controladora de Patria Corporate Member LTD, la cual fue constituida en 2015 y está autorizada para única y exclusivamente realizar actividades de reaseguro del mercado Lloyd’s en Londres, Inglaterra, General de Seguros, inicialmente tenía una participación del 46.0% y al cierre del ejercicio 2018 su participación disminuyó a 15.5%.

El “Centro de Contacto de Servicios de Salud – Peña Verde. S.A. de C.V.”, fue creado en 2016 con el fin de prestar los servicios de atención médica telefónica y adicionalmente proporciona servicios de soporte administrativo vía telefónica a los proveedores y asegurados de compañías de seguros en la atención de siniestros de los ramos de Accidentes Personales, Gastos Médicos y de Salud. Es subsidiaria de Peña Verde la cual tiene una tenencia accionaria del 99.99%.



**b) Del desempeño de las actividades de suscripción.**
**1) Información del comportamiento de la emisión por operaciones, ramos, subramos y área geográfica.**

A continuación, se muestra la emisión por ramo y zona geográfica, la información presentada se encuentra en miles de pesos.



ZONA	2019	%	2018	%
● NOROESTE	991,869	39%	997,580	36%
● OCC - NORESTE	730,865	29%	845,973	31%
● CENTRO - SUR	833,071	33%	889,886	33%
<b>TOTAL</b>	<b>2,555,806</b>	<b>100%</b>	<b>2,733,439</b>	<b>100%</b>

A continuación, se muestran las primas emitidas por zona geográfica y ramo

LINEA DE NEGOCIO	VIDA Y ACC				AUTOS				DAÑOS				AGRO			
	2019	%	2018	%	2019	%	2018	%	2019	%	2018	%	2019	%	2018	%
● NOROESTE	64,693	17%	59,907	16%	468,902	38%	480,225	38%	97,298	26%	98,641	23%	155,202	68%	196,881	56%
● OCC - NORESTE	198,459	53%	211,175	58%	304,155	25%	301,176	24%	87,832	24%	100,393	23%	58,107	26%	130,503	37%
● CENTRO - SUR	109,358	29%	96,060	26%	448,123	37%	484,148	38%	183,550	50%	237,626	54%	13,744	6%	24,766	7%
<b>TOTAL</b>	<b>372,510</b>	<b>100%</b>	<b>367,142</b>	<b>100%</b>	<b>1,221,180</b>	<b>100%</b>	<b>1,265,548</b>	<b>100%</b>	<b>368,680</b>	<b>100%</b>	<b>436,661</b>	<b>100%</b>	<b>227,053</b>	<b>100%</b>	<b>352,150</b>	<b>100%</b>

Por lo que corresponde al ramo de vida presenta una prima de 313.7mdp, la cual tiene un incremento del 2.4% respecto al año anterior, derivado principalmente por la renovación de un negocio importante en el subramo de grupo y a la obtención de tres importantes negocios en el mismo subramo. Lo anterior permitió recuperar prima, derivado de que el subramo de individual tuvo un decremento respecto al año anterior a causa de la no renovación de algunos negocios.

El ramo de accidentes tuvo una prima emitida de 58.5mdp, lo cual representó una disminución del 1.2% respecto al año anterior, derivado principalmente a la no renovación de dos cuentas importante debido a la alta siniestralidad que presentaron, sin embargo, se logró la recuperación de prima mediante la obtención de un nuevo negocio importante.

Las líneas de autos y daños presentan decrementos en la emisión de primas, 3.6% y 24.3% respectivamente, derivado principalmente por el ajuste en el apetito de riesgo de la compañía.

Por lo que corresponde a agropecuario, se presentó un impacto desfavorable, procedente en gran medida a la falta de subsidio y definición en la elegibilidad para la prima, oportunidad en los créditos de la banca de desarrollo, incentivos al sector productor, así como a la disminución del padrón de siembra por falta de agua en las presas y presencia de eventos climatológicos con agravación de riesgo en la suscripción.

**2) Información sobre los costos de adquisición y siniestralidad o reclamaciones del ejercicio de que se trate, comparados con los del ejercicio anterior, por operaciones, ramos y subramos.**

A continuación, se muestra el costo de siniestralidad y por operación

Índice de siniestralidad

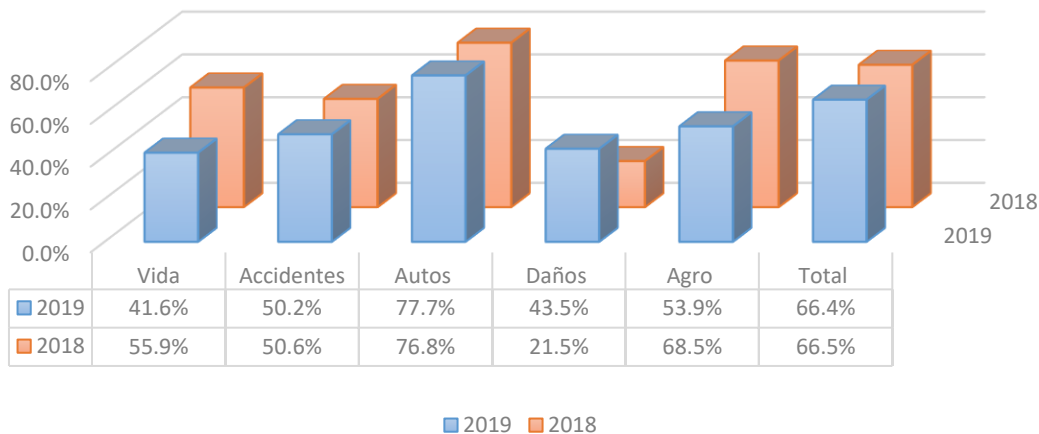

El índice de siniestralidad mantuvo los niveles del ejercicio anterior, y este se encuentra favorecido por una liberación de RRC y SONR, ocasionada por la disminución del RCS, lo que ocasiono liberación de margen de riesgo en dichas reservas.

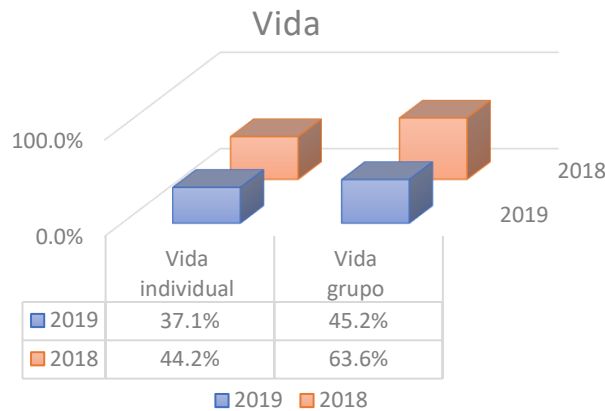

Por lo que corresponde al ramo de vida, el índice muestra un decremento de 14pp respecto al año anterior, y esto obedece principalmente a que el ejercicio 2018 tenía una

importante constitución de reserva de riesgos en curso derivado de la emisión de un importante negocio al cierre de dicho ejercicio, mientras que para 2019, presenta una liberación de reserva, derivada de la disminución del RCS.

Por lo que corresponde a accidentes, éste muestra una disminución de 0.4pp respecto del año anterior, y aunque durante el ejercicio se presentaron diversos siniestros catastróficos derivado de dos negocios importantes, al cierre del año se logró contenerlos y mantener el índice dentro de buenos niveles.

La línea de automóviles presenta un incremento de casi 1pp, y este se encuentra favorecido por una importante liberación e RRC de aproximadamente 40mdp, adicionalmente, es posible confirmar que existe un margen en siniestralidad y prima de riesgo para el segmento individual que nos permite realizar una política más agresiva en precio e

### Automóviles

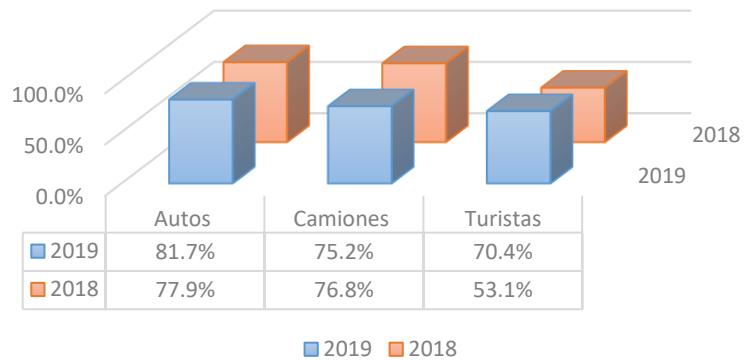

incentivos para maximizar la conservación y nos encontramos afinando un estudio por coberturas, para conocer a detalle los factores que intervienen en que el siniestro medio mantenga un crecimiento sostenido en los últimos años para todos los segmentos.

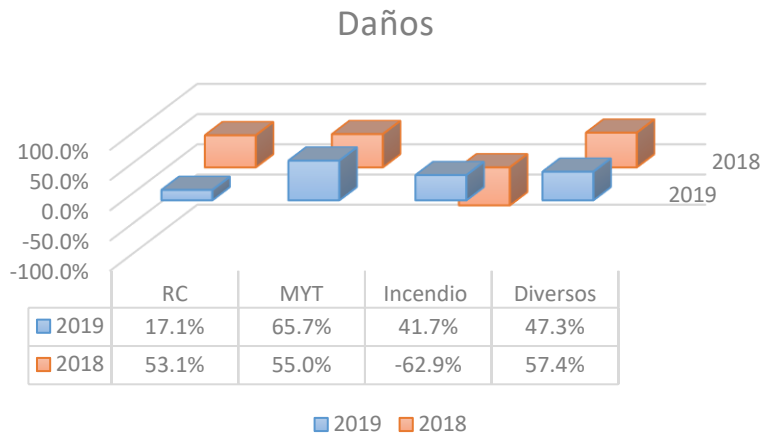

El ramo de daños presenta un incremento importante, el cual deriva principalmente de que en el ejercicio 2018 se presentó una modificación en la metodología para el cálculo de la reserva SONR de riesgos catastróficos, lo que beneficio el índice aproximadamente en 25pp.

### 3) Comisiones Contingentes

Se entiende por comisiones contingentes los pagos o compensaciones a persona s físicas o morales que participaron en la intermediación o intervinieron en la contratación de los productos de seguros de la Institución, adicionales a las comisiones o compensaciones directas consideradas en el diseño de los productos. En el ejercicio de 2019 la Institución mantuvo acuerdos para el pago de comisiones contingentes con intermediarios y personas morales como se describe en la presente nota. El importe total de los pagos realizados en virtud de dichos acuerdos ascendió a \$ 184.9mdp representando el 7.8% de la prima emitida por la Institución en el ejercicio 2019.

### 4) Para las Instituciones pertenecientes a un Grupo Empresarial, se deberán presentar las operaciones y transacciones relevantes dentro del mismo.

Cabe mencionar que entre las instituciones del grupo no se efectúan operaciones en materia de suscripción, ni existen transacciones relevantes con otras filiales, ni tampoco operaciones derivadas de contratos financieros ni préstamos, ni aportaciones de capital.

Solamente en el caso de Reaseguradora Patria y General de Seguros, S.A.B., se realizan transacciones de Reaseguro, los cuales se establecen a través de los contratos de reaseguro proporcional principalmente, las operaciones de primas realizadas en el año ascendieron a 86.1mdp y representaron el 18.5% del total de las primas cedidas de General de Seguros.

**c) Del desempeño de las actividades de inversión.**

**1) Información sobre los criterios de valuación empleados, así como sobre las ganancias o pérdidas de inversiones, y cuando proceda, de sus componentes.**

Por lo que corresponde al comportamiento de las inversiones, durante del ejercicio de 2019 no se presentó ninguna pérdida en los portafolios de inversiones de la compañía.

En las inversiones de renta fija el promedio de inversión en el año fue de 1,269mdp, los cuales se distribuyen de la siguiente manera:

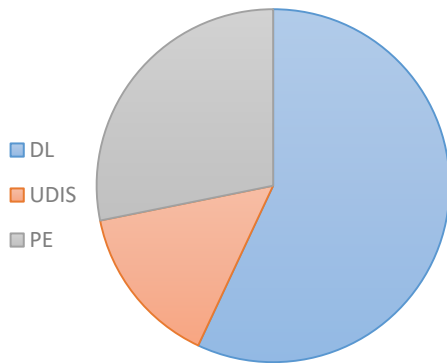

Por lo que corresponde a pesos el promedio de inversión en el año fue de 357.5mdp los cuales generaron intereses por 83.7mdp.

Respecto a la posición nominada en dólares, el promedio de inversión anual fue de 37 millones de dólares y el tipo de cambio de promedio fue de 19.4574.

Por su parte en la posición nominada en UDIS, el promedio de inversión anual fue de 30 millones UDIS y el tipo de cambio de promedio fue de 6.2847.

Por otra parte, el promedio anual de las inversiones en acciones fue de 1,296mdp (a costo de adquisición) los cuales mostraron un incremento en su valuación más los dividendos pagados y la utilidad en venta de acciones que en conjunto alcanzaron un monto de 1,660 millones de pesos (diciembre 2019).

**Criterios de valuación utilizados por la compañía**

La Comisión reglamenta las bases sobre las cuales la Institución efectúa sus inversiones, para lo cual, ha establecido un criterio contable y de valuación, que clasifica las inversiones atendiendo a la intención de la Administración sobre su tenencia, como se menciona a continuación:

**Títulos con fines de negociación**

Son aquellos títulos de deuda o capital que tiene la Institución en posición propia con la intención de cubrir siniestros y gastos de operación, por lo que desde el momento de invertir en ellos se tiene la intención de negociarlos en el corto plazo, y en el caso de títulos de deuda en fechas anteriores a su vencimiento.

Los títulos de deuda se registran a su costo de adquisición y el devengamiento de su rendimiento (intereses, cupones o equivalentes) se realiza conforme al método de interés efectivo. Dichos intereses se reconocen como realizados en el estado de resultados. Los títulos de deuda se valúan a su valor razonable tomando como base los precios de mercado dados a conocer por los proveedores de precios independientes o bien, por publicaciones oficiales especializadas en mercados internacionales, y en caso de no existir cotización, de acuerdo al último precio registrado dentro de los plazos establecidos por la Comisión, se tomará como precio actualizado para valuación, el costo de adquisición.

Los títulos de capital se registran a su costo de adquisición y se valúan en forma similar a los títulos de deuda cotizados, en caso de no existir valor de mercado, para efectos de determinar el valor razonable se considerará el valor contable de la emisora o el costo de adquisición, el menor.

Los efectos de valuación tanto de instrumentos de deuda como de capital se reconocen en los resultados del ejercicio dentro del rubro “Por valuación de inversiones” como parte del “Resultado integral de financiamiento”.

En la fecha de su enajenación, se reconocerá en el resultado del ejercicio el diferencial entre el precio de venta y el valor en libros de los títulos. El resultado por valuación de los títulos que se enajenen, reconocido en los resultados del ejercicio, se reclasifica al rubro de “Resultado integral de financiamiento por venta de inversiones” en el estado de resultados, en la fecha de la venta.

Para los títulos de deuda y capital, los costos de transacción de estos se reconocen en los resultados del ejercicio en la fecha de adquisición.

#### **Títulos disponibles para su venta**

Son aquellos activos financieros en los que, desde el momento de invertir en ellos, la Administración tiene una intención distinta a una inversión con fines de negociación o para conservar a vencimiento, y se tiene la intención de negociarlos en un mediano plazo y en el caso de instrumentos de deuda en fechas anteriores a su vencimiento, con el objeto de obtener ganancias con base en sus cambios de valor en el mercado y no solo mediante los rendimientos inherentes.

Los títulos de deuda se registran a su costo de adquisición, el devengamiento de su rendimiento (intereses, cupones o equivalentes) y su valuación se efectúa de igual manera que los títulos con fines de negociación, incluyendo el reconocimiento del rendimiento devengado en resultados como realizado, pero reconociendo el efecto por valuación en el capital contable en el rubro de “Superávit (déficit) por valuación”, hasta en tanto dichos instrumentos financieros no se vendan o se transfieran de categoría. Al momento de su venta los efectos reconocidos anteriormente en el capital contable deberán reconocerse en los resultados del periodo en que se efectúa la venta.

Los instrumentos de capital se registran a su costo de adquisición. Las inversiones en acciones cotizadas se valúan a su valor razonable, tomando como base los precios de mercado dados a conocer por los proveedores de precios independientes, en caso de que no existiera valor de mercado, se considera el valor contable de la emisora. Los efectos de valuación de instrumentos de capital se registran en el rubro de “Superávit (déficit) por valuación” en el capital contable.

Para los títulos de deuda y capital, los costos de transacción de estos se reconocen como parte de la inversión a la fecha de adquisición.

### **Transferencias entre categorías**

Las transferencias entre las categorías de activos financieros sólo son admisibles cuando la intención original para la clasificación de estos activos se vea afectada por los cambios en la capacidad financiera de la entidad, o por un cambio en las circunstancias que obliguen a modificar la intención original.

Solamente podrán realizarse transferencias de títulos clasificados como disponibles para la venta.

La transferencia de categorías de instrumentos financieros con fines de negociación no está permitida, salvo en el caso de que un instrumento financiero se encuentre en un mercado que por circunstancias inusuales fuera del control de la Institución deja de ser activo, por lo que pierde la característica de liquidez, dicho instrumento puede ser transferido a la categoría de instrumentos financieros disponibles para su venta (instrumentos financieros de deuda o capital).

### **Resultados por valuación no realizados**

La Institución no podrá capitalizar ni repartir la utilidad derivada de la valuación de cualquiera de sus inversiones en valores hasta que se realice en efectivo.

### **Operaciones de reporto**

Las operaciones de reporto se presentan en un rubro por separado en el balance general, inicialmente se registran al precio pactado y se valúan a costo amortizado, mediante el reconocimiento del premio en los resultados del ejercicio conforme se devengue, de acuerdo con el método de interés efectivo; los activos financieros recibidos como colateral se registran en cuentas de orden.

### **Deterioro**

La Institución evalúa a la fecha del balance general si existe evidencia objetiva de que un título está deteriorado, ante la evidencia objetiva y no temporal de que el instrumento financiero se ha deteriorado en su valor, se determina y reconoce la pérdida correspondiente.

### **Disponibilidades**

Las disponibilidades incluyen depósitos en cuentas bancarias en moneda nacional y dólares. A la fecha de los estados financieros, los intereses ganados y las utilidades o pérdidas en valuación se incluyen en los resultados del ejercicio, como parte del “Resultado integral de financiamiento”.

Los cheques que no hubieren sido efectivamente cobrados después de dos días hábiles de haberse depositado, y los que habiéndose depositado hubieren sido objeto de devolución, se deberán llevar contra el saldo de deudores diversos. Una vez transcurridos cuarenta y cinco días posteriores al registro en deudores diversos y de no haberse recuperado o cobrado dichos cheques, éstos deberán castigarse directamente contra resultados. Tratándose del monto de los cheques emitidos con anterioridad a la fecha de los estados financieros que estén pendientes de entrega a los beneficiarios, deberán reincorporarse al rubro de “Disponibilidades” sin dar efectos contables a la emisión del cheque.

### **2) Información acerca de transacciones significativas con accionistas y Directivos Relevantes.**

Por lo que corresponde a transacciones significativas con accionistas y directivos relevantes al cierre del ejercicio no existió ninguna operación importante con estas personas. Por otra parte, como se mencionó anteriormente el principal accionista de General de Seguros es Peña Verde con una tenencia accionaria del 98.4% y durante 2019 no se realizó pago de dividendos.

### **3) El impacto de la amortización y deterioro del valor de los activos tangibles e intangibles, así como de los instrumentos financieros.**

#### **Inmuebles, Mobiliario y Equipo**

A diciembre de 2019 el valor en libros del mobiliario y equipo es de 19.7mdp y representa el 0.3% del activo total. Por otra parte, el valor de los inmuebles asciende a 259.9mdp y representa el 3.7% del activo total y de acuerdo con el avalúo practicado en el año se registró un superávit de 10.7mdp.

#### **Activos Intangibles**

Los activos intangibles con vida útil definida incluyen principalmente desarrollos de sistemas. Los factores que han determinado su vida útil son obsolescencia técnica y el uso esperado determinado por la Administración. Estos activos se registran a su costo de adquisición o desarrollo y se amortizan en línea recta, durante su vida útil estimada de 3 a 5 años.



### **Instrumentos Financieros**

Cuando existe evidencia objetiva de que el valor de un activo financiero o un grupo de activos financieros, representados por instrumentos financieros conservados a su vencimiento, ha sufrido un deterioro en su valor que no sea temporal, se determina el monto de la pérdida correspondiente, y se reconoce en el resultado del ejercicio en el que ocurre.

Al 31 de diciembre de 2019 no existieron indicios de deterioro en los activos financieros.

#### **4) Información sobre las inversiones realizadas en el año en proyectos y desarrollo de sistemas para la administración de las actividades de inversión de la Institución.**

En 2019 no se efectuó ninguna inversión en proyectos y desarrollo de sistemas, que facilitaran la administración de las actividades de las inversiones.

#### **5) Para las Instituciones pertenecientes a un Grupo Empresarial, los ingresos y pérdidas de inversiones significativas en las entidades del grupo.**

Durante 2019 no se presentaron ingresos o pérdidas significativas de inversiones entre las entidades del Grupo Empresarial que afectaran el rendimiento de las inversiones de la institución, así mismo no existen transacciones que tengan impacto potencial sobre los estados financieros de la institución.

#### **d) De los ingresos y gastos de la operación.**

Los ingresos más relevantes de la Institución corresponden a las primas emitidas las cuales en 2019 ascendieron a 2,573.9mdp. Por otra parte, se efectuaron operaciones de reaseguro con reaseguradora Patria que representaron 86.1mdp, por concepto de prima cedida.

A nivel de grupo los ingresos más representativos son las primas directas y las primas tomadas que provienen de sus subsidiarias Reaseguradora Patria y General de Seguros, por lo que no se tienen ingresos y gastos que revelar que se puedan clasificar por asunto, tipo o función.

### **III. Gobierno corporativo.**

#### **a) Sistema de Gobierno Corporativo**

##### **1) La descripción del sistema de gobierno corporativo de la Institución**

La empresa tiene implementado un Sistema de Gobierno Corporativo, el cual se encuentra documentado en el “Marco General de Gobierno Corporativo”, documento base que describe la filosofía empresarial destacando la Misión, Visión y Valores de la Empresa. El Marco de Gobierno Corporativo también establece y define las funciones de los órganos de gobierno

de la empresa, empezando por la Asamblea de Accionistas, el Consejo de Administración, los distintos Comités, así como los roles y responsabilidades del Director General y de los funcionarios.

A continuación, se presenta un cuadro esquemático en el que se muestra la estructura del Sistema de Gobierno Corporativo establecido por el Consejo de Administración, el cual se estima lo suficientemente robusto y adecuado para el tamaño complejidad y volumen de la operación:

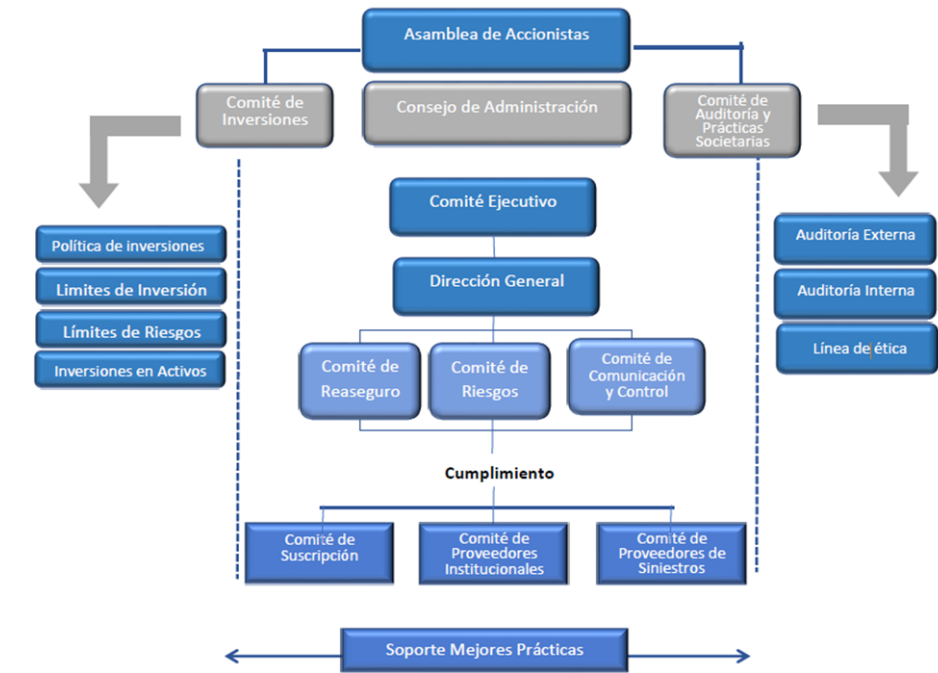

### Asamblea de Accionistas

La Asamblea General de Accionistas es el órgano supremo de la Empresa, la cual se encuentra conformada por un número plural de accionistas inscritos en el Libro de Registro de Acciones de la Empresa, que se reúne de acuerdo a las condiciones previstas en los estatutos sociales y de conformidad con lo establecido en la Ley de Instituciones de Seguros y Fianzas.

### Consejo de Administración

El Consejo de Administración de la Empresa es el máximo órgano administrativo, el cual tiene a su cargo la definición de la visión estratégica, la aprobación de plan estratégico, el cumplimiento de los planes, así como la vigilancia de la operación y aprobación de la gestión, el nombramiento del Director General y de los funcionarios de alto nivel, así como la evaluación y aprobación de su desempeño, la promoción del establecimiento de un Plan Formal de Sucesión para el Director General y los funcionarios de alto nivel y el aseguramiento del efectivo cumplimiento, tomando las medidas que sean necesarias, para el buen Gobierno Corporativo de la Empresa.

## **Comités**

Los comités son órganos de apoyo del Consejo de Administración, los cuales coadyuvan a cumplir sus funciones, especialmente las relacionadas con la dirección y control de la gestión de la Empresa. Dichos Comités funcionarán bajo la estricta dirección y dependencia del Consejo de Administración.

Dentro del Marco de Gobierno Corporativo también se establecen los objetivos estratégicos, se describe la operación y los canales de distribución, así como la forma en la que se documentan las operaciones y se controla el volumen de negocio, lo cual se refleja en la contabilidad y se presenta cada mes en los estados financieros. Adicionalmente, se establecen los lineamientos para las relaciones con inversionistas, clientes y empleados. Cabe mencionar, que el Marco General de Gobierno Corporativo es un documento que es del conocimiento de los empleados, y se encuentra disponible en la intranet de la empresa.

Como parte del Sistema de Gobierno Corporativo se cuenta con políticas y procedimientos en materia de Administración Integral de Riesgos, Auditoría Interna, Función Actuarial, Control Interno y Contratación de Servicios con Terceros. Por otra parte, dentro de las funciones de Gobierno Corporativo, se establece el gobierno de datos de tecnologías de la información, los mecanismos de reporte, y los planes de contingencia: DRP (Disaster Recovery Plan) y BCP (Business Continuity Plan).

## **Funciones de Gobierno Corporativo**

### **Control Interno**

El Sistema de Control Interno consiste en el desempeño de las actividades relacionadas con la identificación, diseño, implementación, evaluación y actualización de controles manuales y automáticos que propicien el cumplimiento de la normatividad interna y externa aplicable a la Empresa en la realización de sus actividades para mitigar las fallas operativas y el riesgo de fraude.

El Sistema de Control Interno proporciona al Consejo de Administración y a la Dirección General los elementos necesarios para asegurar el nivel de cumplimiento de las disposiciones legales, reglamentarias y administrativas aplicables y evaluar las posibles repercusiones de cualquier modificación del entorno legal en las operaciones y la determinación y evaluación del riesgo de cumplimiento.

### **Administración Integral de Riesgos**

Como parte del Sistema de Gobierno Corporativo y atendiendo las disposiciones legales vigentes, la Compañía cuenta con un sistema de administración integral de riesgos que comprende las políticas, estrategias, procesos y procedimientos de información necesarios para vigilar, administrar, medir, controlar, mitigar e informar al Consejo de Administración de

forma continua sobre los riesgos a los que pueda estar expuesta, así como sobre las interdependencias de dichos riesgos. El sistema de administración integral de riesgos es manejado por un área específica que forma parte de la estructura organizacional de la Institución.

### **Función Actuarial**

Como parte del Sistema de Gobierno Corporativo y atendiendo a las disposiciones legales la Compañía cuenta con una función actuarial permanente que se encarga, entre otros asuntos de coordinar el cálculo y valuación de las reservas técnicas, verificar la adecuación de las metodologías, los modelos e hipótesis utilizados en el cálculo de las reservas técnicas y mantener informado al Consejo de Administración y a la Dirección General sobre la confiabilidad y razonabilidad del cálculo de las reservas técnicas.

Estas labores son desempeñadas en apego a los estándares de práctica actuarial y a los requerimientos regulatorios correspondientes, evaluando en todo momento la suficiencia, homogeneidad, confiabilidad y calidad de los datos a utilizar.

### **Contratación de Servicios con Terceros**

En materia de contratación de servicios con terceros, la Empresa establece políticas y procedimientos para garantizar que las funciones operativas relacionadas con su actividad que sean contratadas con terceros sigan cumpliendo con todas las obligaciones previstas en la Ley.

### **Auditoría Interna**

El área de Auditoría Interna se encarga de vigilar, supervisar y asegurar de manera efectiva y permanente el cumplimiento de los objetivos estratégicos de la Institución, mediante un enfoque disciplinado, que evalúa y coadyuva en los procesos de gestión de riesgos, control interno y gobierno corporativo, así como en la revisión y verificación del cumplimiento de la normativa interna y externa aplicable.

El área de Auditoría Interna es responsable de revisar periódicamente, mediante pruebas selectivas, que las políticas y normas establecidas por el Consejo de Administración se apliquen de manera adecuada, así como de verificar el correcto funcionamiento de los controles, su consistencia con los objetivos y lineamientos aplicables en la materia, y si éste es suficiente y adecuado para los diferentes procesos y las actividades de la Institución.

Los resultados y recomendaciones derivadas de los trabajos de auditoría interna son notificados al Consejo de Administración a través del Comité de Auditoría y Prácticas Societarias y a la Dirección General para la aplicación de las medidas correctivas que correspondan.

**2) Cualquier cambio en el sistema de gobierno corporativo que hubiera ocurrido durante el año.**

Durante el Ejercicio 2019, General de Seguros S.A.B presentó actualizaciones a algunas políticas, procedimientos, estatutos de Comités, manuales de operación y modificó la integración del Consejo de Administración.

**3) La estructura del consejo de administración.****ESTRUCTURA DEL  
CONSEJO DE ADMINISTRACIÓN GENERAL DE SEGUROS, S.A.B.  
ABRIL 2019 ABRIL 2020**CONSEJEROS PROPIETARIOS

Manuel Santiago Escobedo Conover  
Ana Dolores Escobedo Conover  
Xavier de Bellefont **(I)**  
Karl Frei Buechi **(I)**  
José Gerardo Flores Hinojosa **(I)**  
José Antonio Morales Morales

Presidente  
Secretario  
Comisario  
Comisario Suplente

**(I) Consejeros Independientes**

CONSEJEROS SUPLENTES

Cristina Rohde Faraudo  
María Beatriz Escobedo Conover  
Carlos Chapa Martínez **(I)**  
Luis Manuel Monterrubio Alcántara **(I)**  
Julián Jorge Lazalde Psihas **(I)**  
Darío Luna Plá

Manuel Santiago Escobedo Conover  
Israel Trujillo Bravo  
Victor Manuel Espinoza Ortiz  
Ricardo Delfín Quinzaños

**4) Estructura del Grupo Empresarial, al que pertenece General de Seguros, S.A.B.**

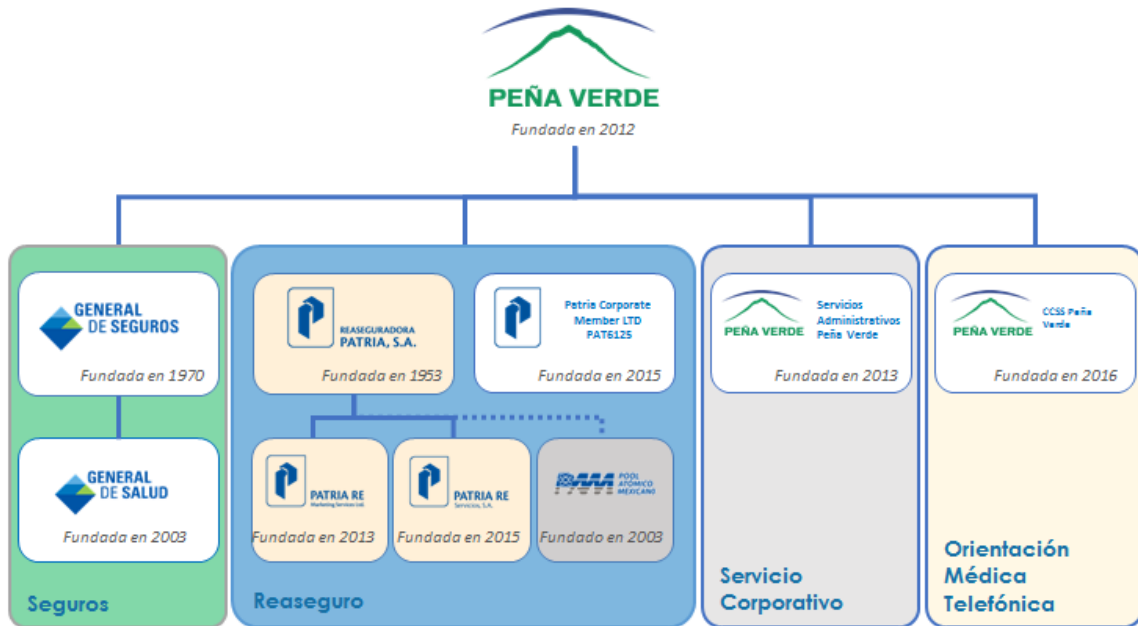

General de Seguros forma parte del parte del Grupo Peña Verde, que se enlistó en 2013 en la Bolsa Mexicana de Valores y está conformada por las empresas General de Seguros, S.A.B., General de Salud, Compañía de Seguros S.A., Reaseguradora Patria, S.A., Patria Corporate Member LTD, Centro de Contacto de Servicios de Salud Peña-Verde, S.A. de C.V. y “Servicios Administrativos Peña Verde, S.A. de C.V.”.

Peña Verde, S.A.B., es controladora de General de Seguros, S.A.B, y tiene una tenencia accionaria del 98.4%, y a su vez es controladora de Patria Corporate Member LTD, la cual fue constituida en 2015. Está autorizada para única y exclusivamente realizar actividades de reaseguro del mercado Lloyd’s en Londres, Inglaterra, General de Seguros, inicialmente tenía una participación del 46% y al cierre del ejercicio 2018 su participación es del 15.47%.

General de Seguros, S.A.B., es controladora de General de Salud, y tienen una tenencia accionaria del 99.995%, General de Salud, que se dedica a la comercialización de productos del ramo de Salud y Gastos Médicos y fue constituida en el año de 2002.

Reaseguradora Patria, S.A., fue creada en 1953, como una empresa regulada que se dedica a dar servicios de Reaseguro y es subsidiaria de Peña Verde, S.A.B, la cual tiene una tenencia accionaria del 99.9%.

Servicios Administrativos Peña Verde, S.A. de C.V., fue constituida en 2013, para proporcionar servicios de administración del Grupo, es subsidiaria de Peña Verde, S.A.B, con una tenencia accionaria del 99.9%

El “Centro de Contacto de Servicios de Salud – Peña Verde, S.A. de C.V.”, fue creado en 2016 con el fin de prestar los servicios de atención médica telefónica y adicionalmente proporciona servicios de soporte administrativo vía telefónica a los proveedores y asegurados de compañías de seguros en la atención de siniestros de los ramos de Accidentes Personales, Gastos Médicos y de Salud. Es subsidiaria de Peña Verde la cual tiene una tenencia accionaria del 99.99%.

#### **5) La explicación general de la forma en que el consejo de administración ha establecido la política de remuneraciones de Directivos Relevantes.**

EL Consejo de Administración ha establecido y autorizado la Política para Designación del Director General y Funcionarios, la cual tiene como objetivo establecer los lineamientos para el reclutamiento, selección y designación (incluyendo su compensación) de la persona que ocupe la posición de Director General así como los funcionarios de hasta 2 niveles jerárquicos inferiores a éste; en la cual se determina que la compensación de los Funcionarios se regirá por el paquete de compensaciones que se le ofrecerá al candidato finalista, este será con base en su nivel de afinidad al perfil de puesto y considerando los tabuladores establecidos en la organización.

Adicionalmente, se tiene definida la Política para otorgar incrementos salariales y promociones para su consideración anual, la cual establece que el porcentaje de incremento general de la Organización debe considerar el resultado financiero de la Empresa, así como los indicadores macroeconómicos y del mercado salarial. Dicho porcentaje será autorizado por la Dirección General y el Comité de Evaluación y Compensaciones.

#### **b) De los requisitos de idoneidad.**

La institución establece los lineamientos que garanticen la atracción de talento para cubrir cuantitativa y cualitativamente la estructura organizacional óptima que nos permitirá alcanzar los objetivos estratégicos de la empresa.

Las vacantes serán ocupadas a través de procesos de reclutamiento externo e interno, dando prioridad a este último con la finalidad de promover las líneas de carrera, siempre que cumpla con los requisitos y exigencias del puesto.

El proceso de selección comprenderá el análisis en cuanto al apego al perfil puesto – persona de competencias técnicas y competencias relacionadas de los postulantes, la aplicación de pruebas prácticas y técnicas y la verificación de sus referencias.

Los requisitos mínimos para la selección de un candidato son:

- . Tener edad legal para trabajar.
- . Resumen de Vida.
- . Entrevistas y referencias laborales.
- . Evaluación de competencias técnicas y relacionadas.
- . Evaluación psicométrica y estudio socioeconómico.
- . Cumplir con el grado mínimo de estudios definido en el perfil de puesto.
- . Aprobar el proceso de selección establecido.
- . Cumplir con los requerimientos específicos del perfil del puesto en cuestión.

La selección final de un candidato debe coordinarse a través del área de Capital Humano de la Institución.

Capital humano solicitará al candidato seleccionado la siguiente documentación establecida por la organización para la integración de su expediente, ya sea en original o copia según sea solicitado:

- A. Acta de nacimiento.
- B. Cédula profesional, título o certificado del último grado de estudios.
- C. Cédula clave única de registro de población (CURP).
- D. Cédula de registro federal de contribuyentes (RFC).
- E. Número de IMSS.
- F. 2 Cartas de recomendación personal y para casos de personal funcionario deberán ser constancias laborales.
- G. Identificación oficial vigente.
- H. Comprobante de domicilio.
- I. Licencia de manejo en caso de ser requerido en el perfil del puesto.
- J. Constancias de retenciones de INFONAVIT o FONACOT.
- K. Acta de nacimiento del(os) hijo(s).
- L. En caso de matrimonio o concubinato:
  - Acta de matrimonio.
  - Acta de nacimiento del cónyuge o concubino(a).
- M. Reporte de buró de crédito para personal funcionario.
- N. Carta de reconocimiento de antigüedad para póliza de gastos médicos mayores (en caso de aplicar).
- O. Curriculum Vitae
- P. Anexo 3.7.7 para funcionarios
- Q. Anexo 3.7.4 para funcionarios



### c) Sistema de Administración Integral de Riesgos

En cuanto a los objetivos y políticas de la administración de riesgos, en el Manual de Administración de Riesgos se definen los objetivos, criterios, políticas y procedimientos para cada uno de los riesgos previstos en el cálculo del RCS del modelo regulatorio, esto es:

- Riesgo de Suscripción
- Riesgo de Mercado
- Riesgo de Crédito por contrapartes del Reaseguro
- Riesgo de Crédito por contrapartes de bonos
- Riesgo de Crédito por contrapartes de préstamos
- Riesgo Operativo
- Riesgo Catastrófico

Adicionalmente, la Compañía desarrolló metodologías alternas para monitorear los siguientes riesgos de manera preventiva:

- Riesgo de Mercado
- Riesgo de Liquidez
- Riesgo de Crédito por contrapartes de los bonos

Para cada riesgo se define un límite objetivo de exposición de acuerdo con el apetito de riesgos establecido por el Consejo de Administración al cual se le da seguimiento mensual por parte del área de riesgos. Asimismo, la institución cuenta con políticas y procedimientos que norman la operación de gestión en cada uno de los riesgos definidos. A continuación, se muestran los indicadores de riesgos que detonan la política y objetivos de riesgos de la institución.

Riesgo		Indicador de Riesgo	
Riesgo de suscripción	Ramos No Catastróficos	VaR 200 años	
	Ramos Catastróficos	OEP / Rvas Cat	VaR 30 años
			VaR 200 años
			VaR 1500 años
			VaR 30 años
	AEP / Rvas Cat		VaR 200 años
		VaR 1500 años	
Riesgo de mercado	RCS Financiero	VaR 200 años	
	Portafolio Global	VaR diario	
	Acciones		
	Deuda MXN		
	Deuda DLS		
	Deuda UDI		

Riesgo		Indicador de Riesgo	
	Portafolio Global	VaR 200 años	
	Acciones		
	Deuda MXN		
	Deuda DLS		
	Deuda UDI		
Riesgo de crédito	Bonos	T-VaR 20 años	
		T-VaR 200 años	
	Reaseguradores	VaR 200 años	
	Préstamos	Hipotecarios	Estimación preventiva
		Quirografarios a Empleados	
		Otros Quirografarios	
Comerciales			
Riesgo de Liquidez		VaR 20 años	

## 1. Estructura y Organización

El sistema de administración integral de riesgos comprende las políticas, estrategias, procesos y procedimientos de información necesarios para vigilar, administrar, medir, controlar, mitigar e informar al Consejo de Administración los riesgos a los que pueda estar expuesta la Empresa. Como parte del sistema de administración de riesgos, se contempla la realización de pruebas de autoevaluación en materia de riesgos y solvencia que, en caso de ser necesario, culmina con la elaboración de una propuesta de medidas para atender las deficiencias que se detecten como resultado de la realización de la referida autoevaluación.

El sistema de administración integral de riesgos es gestionado por el área de Administración Integral de Riesgos la cual está integrada por:

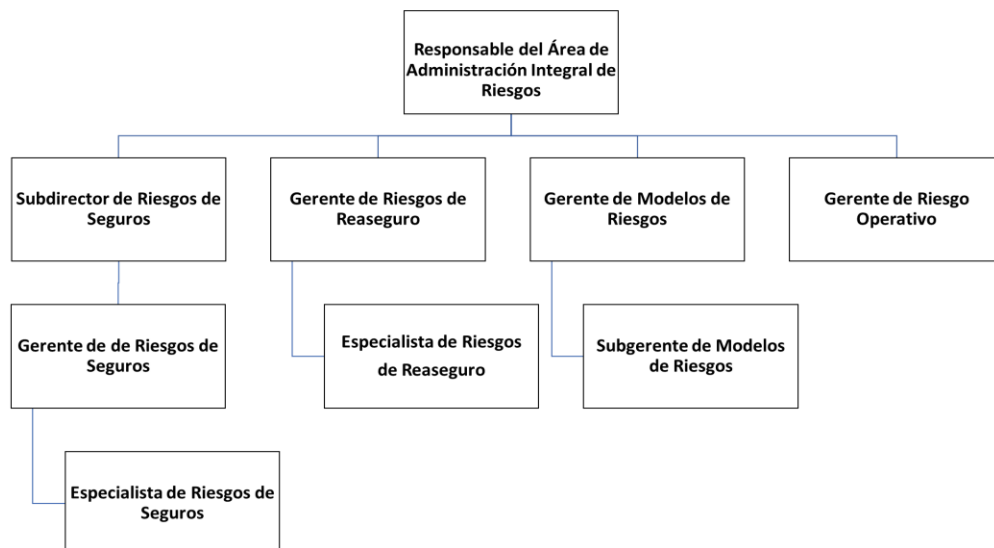

Dicha área tiene como objetivo establecer los mecanismos para identificar, medir, vigilar, controlar, mitigar e informar los riesgos que enfrenta la Empresa, así como vigilar que las operaciones se ajusten a los límites, objetivos, políticas y procedimientos de administración de riesgos, aprobados por el Consejo de Administración.

El funcionario encargado del área de Administración Integral de Riesgos reporta mensualmente tanto al Director General como al Consejo de Administración y al Comité de Riesgos sobre la exposición al riesgo asumida por la Empresa.

Asimismo, la Empresa cuenta con un “Manual de Administración de Riesgos” en el cual se describen las funciones del área de Administración Integral de Riesgos. Dichas funciones se apegan a las políticas aprobadas por el Consejo de Administración y a los requerimientos regulatorios en materia de administración de riesgos establecidos en la LISF y la CUSF.

Adicionalmente, como parte del sistema de administración de riesgos, el Consejo de Administración determinó el establecimiento del Comité de Riesgos, el cual es un órgano permanente de carácter auxiliar del Consejo de Administración en el cumplimiento de sus responsabilidades sobre el sistema de administración integral de riesgos, responsable de pronunciarse sobre las políticas, mecanismos y procedimientos en materia de administración de riesgos implementados, así como de recomendar las medidas o ajustes a que haya lugar.

## **2. Estrategia de riesgo y las políticas para garantizar el cumplimiento de sus límites de tolerancia al riesgo.**

La estrategia de gestión se basa en una administración integral de los riesgos como disciplina para evaluar, controlar, explotar, financiar y monitorear los riesgos a que está expuesta la compañía, con el propósito de incrementar el valor de la organización, a corto y largo plazo, para sus distintos grupos de interés (accionistas, intermediarios de reaseguro, autoridades, agencias calificadoras, empleados y público en general).

De tal manera que como premisas de esa estrategia está el tener un crecimiento orgánico ordenado, con un apetito de riesgo bien definido, con indicadores de medición de riesgo alineados a la solvencia de la institución y con un piso de tolerancia de riesgo definido por el Consejo de Administración. Lo cual a lo largo del documento se va delineando en los diferentes apartados.

En ese sentido se definen límites de tolerancia al riesgo que están ligados directamente a los índices de solvencia de la institución con el objeto de detectar de forma oportuna cuáles riesgos son los más relevantes en cuantía y que puedan provocar un deterioro en el patrimonio de la institución.

Asimismo, se considera a la administración integral de riesgos como un proceso continuo que involucra:

- La identificación de los riesgos.
- La evaluación de la exposición de la empresa a los mismos (“medición”, en caso de riesgos cuantificables o “evaluación” en caso de riesgos de carácter cualitativo).
- La administración y mitigación de estas exposiciones para alcanzar los objetivos institucionales.
- La creación de valor con el cumplimiento de estos objetivos.
- Seguimiento periódico de medición y reporte de la exposición a los riesgos.

En ese sentido, el área de Administración Integral de Riesgos ayuda a los dueños de los riesgos a evaluar sus potenciales consecuencias y establecer los controles necesarios para su mitigación, con el objeto de no afectar el cumplimiento de los objetivos institucionales.

Cabe señalar que en general, previo a la toma de un riesgo, se analizan los aspectos necesarios para medirlo y gestionarlo, a efecto de regular su incremento o disminución por medio de: estrategias, evaluaciones, controles y revisiones que faciliten su seguimiento, condiciones que permitirán concluir sanamente su situación contractual. Esto es precisamente lo que se busca con la implementación del sistema de administración integral de riesgos.

El conjunto de lineamientos y políticas de administración de riesgos tienen como objetivo crear una cultura de riesgos que permee en la toma de decisiones y que genere valor agregado en el negocio, de tal forma se ha definido como política para garantizar el cumplimiento de los límites de tolerancia al riesgo el involucramiento de las siguientes áreas:

- **Consejo de Administración.** Como instancia superior en el organigrama de la Empresa, tiene como parte de sus obligaciones aprobar el sistema de administración integral de riesgos, designar el área que será la responsable de diseñar, implementar y dar seguimiento a dicho sistema, así como la de constituir un Comité de Riesgos y aprobar los límites de tolerancia al riesgo en conjunto con las políticas y procedimientos para la gestión y mitigación de éstos.
- **Director General.** Además de ser el responsable del control interno de la compañía, es responsable de la toma de riesgos del negocio, por lo que debe mantener un manejo adecuado y prudente de la Empresa a efecto de conducirla en forma segura. De esta forma, es responsable también de apoyar las políticas y procedimientos sobre actividades del negocio, de tal manera que quede bien establecido tanto el apetito de riesgo de la Empresa como sus límites de tolerancia correspondientes. Dado lo anterior, es un promotor del desarrollo de una mayor cultura de administración de riesgos, mediante el monitoreo del apego a las políticas y procedimientos del negocio, el apoyo para establecer la infraestructura necesaria para administrar las exposiciones de riesgo y al establecimiento de medidas de contingencia ante eventos fortuitos.

- **Área de Administración Integral de Riesgos.** Se encargará de generar una cultura de riesgo dentro de la Empresa enfocada a la prevención mediante la identificación, entendimiento y cuantificación de éstos.
- **Auditoría Externa.** Responsable de aplicar, cuando menos una vez al año una auditoría a la práctica de Administración Integral de Riesgos verificando el desarrollo en apego a lineamientos establecidos; la suficiencia e integridad de la infraestructura tecnológica e informática de apoyo; la aplicación de los procesos de aprobación y niveles de autorización definidos y el respeto a los límites y controles propuestos.
- **Auditoría Interna.** Responsable de monitorear el apego a procesos, procedimientos, límites y otras formas de control de la operación diaria del negocio. Lo anterior mediante la suscripción de los informes correspondientes.
- **Legal.** Responsable de monitorear el apego a procesos y procedimientos, relativos al cumplimiento de las disposiciones legales y administrativas aplicables, así como atender y dar seguimiento a resoluciones administrativas y judiciales relacionadas con las operaciones que la Empresa lleva a cabo.
- **Comité de Riesgos.** Asiste al Consejo de Administración en el cumplimiento de sus responsabilidades sobre el sistema de administración integral de riesgos, limitando su responsabilidad a ser un apoyo para el Consejo de Administración en la toma de decisiones.

Como parte de la política para garantizar el cumplimiento de los límites de tolerancia al riesgo se realiza un monitoreo mensual por el área de Administración Integral de Riesgos, así como un reporte constante tanto a la Dirección General como al Comité de Riesgos, además de que, en cada uno de los diferentes comités integrados en la Empresa, se verifica el cumplimiento de los límites de exposición por categorías de riesgo conforme se muestra el siguiente cuadro:

Categoría de Riesgo	Comité Responsable
Estratégico	Consejo de Administración / Comité de Riesgos
Suscripción	Comité de Suscripción / Comité de Riesgos
Mercado	Comité de Inversiones / Comité de Riesgos
Liquidez	Comité de Inversiones / Comité de Riesgos
Crédito Reaseguro	Comité de Reaseguro / Comité de Riesgos
Crédito Inversiones	Comité de Inversiones / Comité de Riesgos
Tecnología y seguridad	Comité de Seguridad / Comité de Riesgos
Operacional	Comité de Riesgos

Como se observa todos los indicadores y mediciones son reportados en el Comité de Riesgos. En caso de detectar algún riesgo en algún otro Comité se reporta al Comité de Riesgos para tomar las medidas de mitigación o escalamiento al Consejo de Administración.

En caso de presentarse alguna contingencia o evento de agravación de riesgos, la periodicidad de medición y reporte se reducen para tomar las medidas de mitigación de riesgo con oportunidad.

### **3. Descripción de otros riesgos no contemplados en el cálculo del RCS.**

Adicional a los riesgos contemplados en el cálculo del Requerimiento de Capital de Solvencia, el área de Administración Integral de Riesgos da seguimiento a los siguientes riesgos, que si bien son parte de la Fórmula General no son cuantificados de forma segregada:

**Riesgo Legal:** La pérdida potencial por el incumplimiento de las disposiciones legales y administrativas aplicables, la emisión de resoluciones administrativas y judiciales desfavorables y la aplicación de sanciones, en relación con las operaciones que esas instituciones llevan a cabo.

- Retraso en la generación de los reportes entregables a las autoridades correspondientes.
- Omisión en la información entregada a las autoridades correspondientes.

**Riesgo Estratégico:** La pérdida potencial originada por decisiones de negocios adversas, así como la incorrecta implementación de las decisiones y la falta de respuesta ante cambios en la industria.

**Riesgo Reputacional:** La pérdida potencial derivada del deterioro de la reputación debido a una percepción negativa de la imagen de la empresa entre los clientes, proveedores y accionistas.

**Riesgo Tecnológico:** La pérdida potencial por daños, interrupción, alteración o fallas derivadas del uso o dependencia de sistemas, aplicaciones, redes y cualquier otro canal de distribución de información en la realización de las operaciones.

Asimismo, se identifican riesgos que resultan relevantes para la institución y que la fórmula estándar pudiera no contemplar o cuantificar de forma adecuada. A continuación, se muestran algunos de los riesgos que la institución considera relevantes y a los cuales da seguimiento de forma cuantitativa o cualitativa:

- ✓ Ataques cibernéticos y robo de información.
- ✓ Uso de teléfono, internet, redes privadas y redes sociales dentro de las instalaciones.
- ✓ Continuidad del negocio y la recuperación de información en caso de desastres.
- ✓ Efectos de los cambios económicos y regulatorios del país y del extranjero.
- ✓ Disrupción en el modelo de negocio.
- ✓ Cambios climáticos y sus efectos en la cadena de suministros.
- ✓ Movimientos geopolíticos, sociales y migración.
- ✓ Efectos en la reputación y la confianza en la marca.

- ✓ Ausencia de innovación y desarrollo de nuevos negocios.
- ✓ Seguridad física y lógica.
- ✓ Baja en la calificación soberana.
- ✓ Cúmulos de Riesgo - eventos catastróficos.
- ✓ Pérdida de conocimiento técnico.

#### **4. Alcance, frecuencia y tipo de requerimientos de información presentados al consejo de administración y directivos relevantes**

Existen reportes a diferentes niveles organizacionales y a través del organigrama funcional de la Empresa, lo cual garantiza el seguimiento al cumplimiento de la función de administración de riesgos y la comunicación de sus resultados. El área de Administración Integral de Riesgos genera resultados de las mediciones de los diferentes riesgos a los que está expuesta la Empresa y los comunica a través de una serie de reportes dirigidos a determinados organismos internos y con una frecuencia definida de acuerdo con lo siguiente:

Tipo de Riesgo/medición	Consejo de Administración	Comité de Auditoría y Prácticas Societarias	Dirección General	Comité de Riesgos
Riesgo de Suscripción	Trimestral	Trimestral	Mensual	Mensual
Riesgo de Mercado				
Riesgo de Crédito				
Riesgo de Liquidez				
Riesgo Operativo				
Riesgo Legal				
Riesgos de Naturaleza Catastrófica				
Riesgos Emergentes				
Otros riesgos observados				
Requerimiento de Capital de Solvencia				

La presentación de los reportes se realiza en un único informe que concentra y detalla lo correspondiente a cada uno de los tipos de riesgos, además de una breve descripción del entorno económico y financiero nacional e internacional.

#### **5. Para las Instituciones pertenecientes a un Grupo Empresarial, la información deberá ser proporcionada de manera independiente y mostrar en dónde se manejan y supervisan los riesgos dentro del Grupo Empresarial.**

La Empresa pertenece a Grupo Peña Verde, sin embargo, la exposición a cada uno de los riesgos a los que se encuentra expuesta se analiza y gestiona de manera independiente conforme a lo expuesto en los puntos anteriores. No obstante, de forma agregada se da seguimiento al comportamiento de las empresas con indicadores marginales y consolidados con el objeto de verificar que se están cumpliendo las métricas establecidas, apetitos de riesgos, límites de tolerancia al riesgo y gestión. Este consolidado de indicadores se reporta mensualmente al Grupo.

**d) De la Autoevaluación de Riesgos y Solvencia Institucionales (ARSI).****1. Descripción general de la forma en que el proceso de elaboración de la ARSI se integra en los procesos en la Institución.**

La ARSI es preparada de forma anual, en caso de que las circunstancias del negocio, ambiente político o financiero cambien materialmente, se podría preparar una ARSI adicional. El objetivo del proceso ARSI es permitir que el Consejo de Administración evalúe la suficiencia y necesidades de Capital respecto del Plan Estratégico de la Empresa y los riesgos que conlleva el desarrollo de este, de manera que se puedan tomar decisiones estratégicas anticipadas.

La Autoevaluación de Riesgos y Solvencia Institucional comprende, cuando menos, lo siguiente:

- a) Nivel de cumplimiento por parte de las áreas operativas de los límites, objetivos, políticas y procedimientos en materia de administración integral de riesgos.
- b) Con base en la realización de la Prueba de Solvencia Dinámica, un análisis de las necesidades globales de solvencia, atendiendo al perfil de riesgo, los límites de tolerancia al riesgo, aprobados por el Consejo de Administración y la estrategia comercial.
- c) Cumplimiento de los requisitos en materia de inversiones, reservas técnicas, reaseguro, RCS y Capital Mínimo Pagado.
- d) Grado en el que el perfil de riesgo se aparta de las hipótesis en que se basa el cálculo del RCS.
- e) Medidas para atender las deficiencias en materia de administración integral de riesgos que se detecten como resultado de la realización de la ARSI.

En ese sentido para elaborar la ARSI, durante el ejercicio, de forma mensual, se da seguimiento a los niveles de cumplimientos por parte de las áreas operativas en cuanto a los límites, objetivos, políticas y procedimientos en materia de administración integral de riesgos, así como a los requisitos en materia de inversiones, reservas técnicas, reaseguro, RCS y Capital Mínimo Pagado, de tal manera que como parte de los procesos de la institución se encuentra el reporte de cumplimiento periódico el cual es revisado por el área de Administración Integral de Riesgos, control interno, auditoría interna, además de los responsables de los procesos.

En cuanto al análisis de las necesidades globales de solvencia el área de administración integral de riesgos efectúa el monitoreo mensual de los índices de solvencia y realiza los escenarios necesarios a efecto de medir los impactos que se tienen ante nuevas operaciones o cambios en los perfiles de riesgo, o bien en caso de la implementación de alguna estrategia comercial. Con esto se pretende que el proceso de verificación de la solvencia de la institución se realice de forma continua durante la operación.



Por último, en caso de haber alguna deficiencia en materia de administración integral de riesgos que se detecten como resultado de la realización de la ARSI, el Consejo de Administración con apoyo del Comité de Riesgos y el área de administración integral de riesgos dan seguimiento a efecto de tomar las medidas a que haya lugar.

## **2. Descripción general de revisión y aprobación de la ARSI, por el Consejo de Administración de la Institución.**

El proceso de revisión y aprobación de la ARSI, inicia con una primera revisión del documento que realizan los miembros del Comité de Riesgos, el cual está conformado por un grupo colegiado con diferentes especialidades y funciones dentro de la Empresa, entre ellos se encuentra el Director General. Posterior a la revisión y visto bueno de los miembros del Comité de Riesgos, se envía el documento a los miembros del Consejo de Administración; durante la sesión del Consejo de Administración, el Director General en conjunto con el responsable de la Función de Administración de Riesgos presentan los resultados de la Autoevaluación de Riesgos y Solvencia Institucional (ARSI), donde se somete a aprobación de los miembros del Consejo de Administración el documento.

## **3. Descripción general de la forma en que la Institución ha determinado sus necesidades de solvencia, dado su perfil de riesgo y cómo su gestión de capital es tomada en cuenta para el sistema de administración integral de riesgos.**

La Empresa al ser parte de un grupo empresarial, requiere mantener un rating de solvencia sólido y estable, por tal razón el Consejo de Administración determinó mantener un índice de solvencia mínimo de 120%.

La medición global del riesgo de la Empresa se realiza mediante el modelo estatutario y se refleja en el valor del Requerimiento de Capital de Solvencia (RCS). Adicionalmente, debido a la composición de la cartera de pasivos de la Empresa, se realiza la medición de los Riesgos Catastróficos (Terremoto y Riesgos Hidrometeorológicos) con el modelador ERN (Evaluación de Riesgos Naturales).

Por otro lado, en el caso del riesgo del portafolio de activos de inversión, se realiza la medición a la exposición del Riesgo de Mercado mediante la metodología Valor en Riesgo Montecarlo (VaR) utilizando información de la plataforma de Bloomberg.

Cabe señalar que, una de las formas en la que la gestión de capital es tomada en cuenta para el sistema de administración integral de riesgos es vía los límites de tolerancia al riesgo, los cuales se definen en términos de bandas de tolerancia al riesgo asumido en los riesgos de suscripción y de mercado que tienen como mínimo el índice de solvencia a nivel de 120%, con lo cual se garantiza que los apetitos de riesgo, planes de negocio, posición financiera y estrategia comercial converjan a una tolerancia de riesgo común, lo cual permite llevar a cabo un monitoreo integral de la gestión de capital y de la solvencia de la institución.

#### **4. Descripción general de la forma en que el proceso de elaboración de la ARSI y su resultado es documentado internamente y revisado de manera independiente.**

El área de Administración Integral de Riesgos es la encargada de determinar los requerimientos de capital y realizar la modelación de los diferentes riesgos, así mismo, es responsable del proceso de elaboración, documentación y seguimiento de la ARSI. No obstante, lo anterior, los miembros del Comité de Riesgos son los que en primera instancia y de forma independiente, revisan la autoevaluación, proponen, en su caso, cambios a los documentos, procesos, escenarios o modelos realizados por el área, con lo cual dan su visto bueno para mandar el documento al Consejo de Administración.

##### **e) Del sistema de contraloría interna.**

En materia de control interno, la Compañía debe establecer un sistema eficaz y permanente de control interno que debe ser aprobado por el Consejo de Administración a propuesta de la Dirección General con la opinión favorable del Comité de Auditoría y Prácticas Societarias.

El control interno debe constar, de (a) procedimientos administrativos y contables, (b) un marco de control interno, (c) mecanismos adecuados de información a todos los niveles de la Institución, así cómo (d) una función permanente de comprobación de las actividades de control interno.

Algunos de los procesos importantes que se implementaron durante el ejercicio del 2019, para coadyuvar al fortalecimiento del control interno en la Empresa son los siguientes:

- I. Evaluación al Control Interno a los procesos de Línea de Negocio de Daños - Diversos, Agropecuario, Línea de Negocio de Autos, Administrativo de Agentes & Línea de Negocio Personas. Las revisiones se llevaron a cabo con base al marco de control COSO (Marco de Control con base en riesgos) & COBIT 5 (Gobierno de TI), adicional a la revisión de cumplimiento con base a las disposiciones establecidas en la CUSF, LISF, LFPDPPP, etc. realizando la identificación de riesgos y controles.
- II. Se llevó a cabo la visita a las siguientes sucursales: Hermosillo, Chihuahua, Monterrey, Mérida, León, Aguascalientes, Querétaro. Teniendo como objetivo realizar el entendimiento de los procesos operativos y la identificación de controles implementados en los mismos. Los procesos revisados mediante recorridos físicos fueron:
  - Siniestros Autos
  - Administrativo de Finanzas
  - Mesa de Control Autos
  - Mesa de Control Personas
  - Emisión
  - Suscripción Daños
  - Inspección física de sucursal

- III. Como parte del Marco de Gobierno Corporativo, la Subdirección de Contraloría realizó la Autoevaluación de Controles a los procesos de: Call Center & Mesa de Control. La Autoevaluación de Controles, es una herramienta que ha sido adoptada como el medio para evaluar y determinar la vigencia y efectividad de los controles internos previamente identificados.
- IV. Se realizó el seguimiento al avance en la implementación de los Planes de Remediación, como resultado de la evaluación al Control Interno a los procesos de: TI, Seguridad de la Información, Siniestros Autos & Diversos, Daños – Diversos, Administrativo de Agentes, Autos y Línea de Negocio Personas.
- V. Diseño e implementación de un plan de trabajo para la realización de recorridos en los procesos críticos de General de Seguros para el ejercicio 2020, llevando a cabo la identificación de riesgos y controles.

#### **f) Función de Auditoría Interna**

Como parte del sistema de gobierno corporativo de la institución y de acuerdo a lo establecido en el Artículo 69, fracción III, de la LISF, la función de Auditoría Interna es desempeñada por un área específica que forma parte de la estructura organizacional de Grupo Peña Verde del que la Compañía forma parte, asimismo el responsable de la función de Auditoría Interna tiene una línea doble de reporte, en primer instancia a la Dirección General (**la Dirección**) de la Institución, a fin de establecer apoyo y conexión administrativa y en segunda instancia al Comité de Auditoría y Prácticas Societarias (**CAPS**) en cuanto a la dirección estratégica, refuerzo y obligación de rendir cuentas, quien apoya y evalúa de forma objetiva el desempeño de la función de auditoría interna.

El CAPS propone para aprobación del Consejo de administración, la designación del responsable de la función de Auditoría Interna.

Para garantizar su buen funcionamiento, la función de Auditoría Interna es objetiva e independiente de las áreas operativas de la Institución, por lo que no asume responsabilidades sobre las operaciones y no ejerce autoridad ni competencia sobre las áreas de negocio de la Institución, sin embargo, los miembros del área de Auditoría Interna tienen acceso irrestricto a todas las actividades, procesos, operaciones, instalaciones y personal de la Empresa, desarrollando evaluaciones sin que se tenga ninguna limitación.

La función de Auditoría Interna ha establecido las directrices que definen el marco en el que desarrolla sus actividades, las cuales están alineadas con las Normas Internacionales para la práctica profesional de la Auditoría Interna promulgadas por el Instituto de Auditores Internos (The Institute of Internal Auditors o IIA, por sus siglas en inglés). Adicionalmente, los miembros del área deben cumplir con el Código de Ética y Conducta Empresarial del Grupo, así como con el Código de Conducta del IIA.

El área de Auditoría Interna ejecuta un programa de trabajo, con un enfoque orientado al riesgo, el cual se desarrolla con base en la evaluación individual de cada proceso y considerando los riesgos que le sean aplicables, utilizando puntos de vista y suposiciones diversas, los resultados de la última auditoría, requerimientos regulatorios, entre otros; así como con la consulta del responsable de la función de auditoría interna a la Alta Dirección para obtener una comprensión global de las estrategias de la Empresa, los objetivos de negocio clave, riesgos asociados, y procesos de gestión de riesgos. El responsable de la función de auditoría interna debe revisar y ajustar el plan, según sea necesario, en respuesta a los cambios en el negocio de la Empresa, los riesgos, operaciones, programas, sistemas y controles.

El plan anual se presenta al CAPS con el propósito de obtener su revisión, validación y respectiva aprobación. Auditoría Interna lo ejecuta y revisa periódicamente para confirmar la alineación a los riesgos y que apoye en la consecución de los objetivos estratégicos de la Institución. Como resultado, el plan no está destinado a ser estático o inmutable, los cambios en las condiciones y las situaciones encontradas durante las auditorías o las solicitudes especiales pueden requerir modificaciones en el plan, en cuyo caso los cambios son propuestos al CAPS para su respectiva aprobación.

Las revisiones del área de Auditoría Interna sobre el funcionamiento operativo de las distintas áreas de la Institución se llevan a cabo a través de la aplicación de pruebas sustantivas y de cumplimiento, manteniendo una actitud objetiva, imparcial, neutral y evitando cualquier conflicto de interés; así mismo da seguimiento a los hallazgos detectados a fin de asegurar la implementación de las acciones correctivas que mitiguen los riesgos asociados.

La función comunica periódicamente al CAPS, a la Dirección y al Consejo de Administración a través del Presidente del CAPS, el avance en la ejecución del plan anual, los resultados de las auditorías ejecutadas, el estado de las acciones correctivas; así como el resultado de la gestión de auditoría interna, y, en su caso, en forma inmediata, la detección de cualquier desviación que se identifique y se considere significativa o relevante.

#### **g) Función Actuarial**

Como parte del Sistema de Gobierno Corporativo y atendiendo a las disposiciones legales la Compañía cuenta con una función actuarial permanente que se encarga, entre otros asuntos de:

- a) Coordinar las labores actuariales relacionadas con el diseño y viabilidad técnica de los productos de seguros;
- b) Coordinar el cálculo y valuación de las reservas técnicas;
- c) Verificar la adecuación de las metodologías, los modelos e hipótesis utilizados en el cálculo de las reservas técnicas;
- d) Mantener informado al Consejo de Administración y a la Dirección General sobre la confiabilidad y razonabilidad del cálculo de las reservas técnicas;

- 
- e) Pronunciarse ante el Consejo de Administración y la Dirección General sobre la política general de suscripción de riesgos;
  - f) Pronunciarse ante el Consejo de Administración y la Dirección General sobre la idoneidad de los contratos de reaseguro y, sobre la política de dispersión de riesgos, y
  - g) Contribuir a la aplicación efectiva del sistema de administración de riesgos.

Estas labores son desempeñadas en apego a los estándares de práctica actuarial y a los requerimientos regulatorios correspondientes, evaluando en todo momento la suficiencia, homogeneidad, confiabilidad y calidad de los datos a utilizar.

A fin de contribuir activamente en la implementación del Sistema de Gobierno Corporativo, la Función Actuarial envía, de manera anual, un informe al Consejo de Administración respecto de las tareas llevadas a cabo. Dicho informe contiene la información necesaria para que Consejo de Administración pueda opinar sobre la adecuación de las reservas técnicas y sobre las políticas de suscripción y reaseguro.

Adicionalmente, a fin de dar seguimiento a las tareas de la Función Actuarial, de forma trimestral, se realiza un informe presentado ante el Comité de Auditoría y Prácticas Societarias, así como un reporte presentado de manera mensual a la Dirección General.

Asimismo, de forma mensual, en el Comité de Riesgos se integra un reporte sobre presupuestos, índices de siniestralidad y reservas técnicas (mejor estimador, margen de riesgo, emisión anticipada y diferencias entre periodos sucesivos) denominado Reporte de Riesgos de Suscripción.

La Función Actuarial contribuye a la implementación del Sistema de Administración de Riesgos de la Compañía proveyendo la información que se utiliza para el cálculo de RCS, así como en la definición de los supuestos para el desarrollo de la Prueba de Solvencia Dinámica (PSD) y la integración de la ARSI.

El Consejo de Administración designó a la Actuaría Elizabeth Joana Santillán García como la responsable de la Función Actuarial. Previa a la designación, el área de Capital Humano y la Dirección General, verificaron que la responsable cuenta con los conocimientos y experiencia suficientes para desarrollar las tareas que tiene a su cargo, así como el apego a los requerimientos regulatorios, el perfil de puestos y la evaluación de formación y desarrollo establecidos por la Compañía.

#### **h) Contratación de Servicios con Terceros.**

Con motivo de la entrada en vigor de la Ley de Instituciones de Seguros y de Fianzas, como parte de su sistema de gobierno corporativo en materia de contratación de servicios con terceros la Institución definió, a través la Política de Contratación de Servicios con Terceros, las bases y lineamientos para gestionar la contratación de servicios con terceros que son

necesarios para su operación, así como los contratos que considera relevantes, siempre que puedan impactar la solvencia de la misma conforme a las disposiciones aplicables (Art. 268 de la LISF y Título 12 de la CUSF).

Este proceso se basa en hacer una adecuada selección de prestadores de servicios considerando y obteniendo las evidencias necesarias que sustenten la seriedad, capacidad y calidad del proveedor, como son:

- Una buena reputación en su mercado.
- las condiciones de garantía que nos proporcionen de acuerdo al servicio contratado
- Expedientes y clausulado adecuado conforme al contrato y a la normatividad aplicable.

Así mismo, están las áreas concentradoras, revisoras y custodias de la información contractual una vez aprobado el proveedor:

- Subdirección de Contabilidad.
- Dirección Jurídica
- Áreas contratantes.

Se prevé que la empresa no podrá contratar con terceros la realización de funciones operativas de la Empresa cuando dicha contratación pudiera ocasionar que:

- a. Se deteriore la calidad o eficacia del sistema de Gobierno Corporativo de la Institución.
- b. Se incremente en forma excesiva el riesgo operativo de la Institución.
- c. Se afecte la prestación de un adecuado servicio al público usuario

Dentro de los contratos se consideran los siguientes aspectos:

- Revisión de las cláusulas y apartados legales por parte de nuestra Dirección Jurídica en los contratos.
- El establecimiento de garantías y penalizaciones de incumplimiento de contratos.
- Evitar que existan conflictos de interés entre el prestador de servicios y el área solicitante.
- Cláusulas de salvaguarda de información con carácter de propiedad industrial e intelectual compartida al prestador de servicios.
- Apego a la política que regula las operaciones con partes relacionadas.

## **IV. Perfil de Riesgos**

### **a) De la exposición al riesgo.**

La Institución cuenta con más de 45 años de experiencia en la suscripción de seguros en las operaciones de Vida, Accidentes y Enfermedades y Daños. El perfil de cartera al cierre de diciembre de 2019 con base en su emisión tuvo la siguiente distribución:

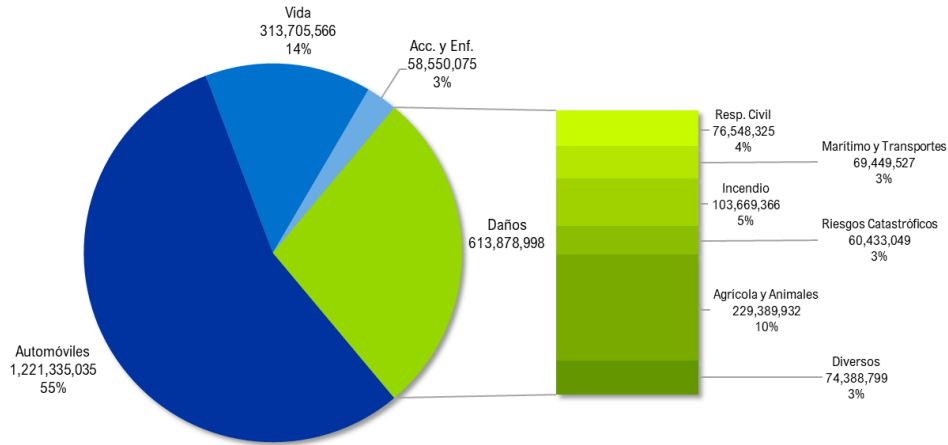

Cifras en pesos

Respecto al cierre de 2018 no se presenta un cambio significativo en la composición de la cartera respecto del volumen de primas, sin embargo, la compañía ha fortalecido los procesos de suscripción y delineado su apetito de riesgo en ciertos negocios, adicionalmente, el Plan de Negocios del año 2019 previó simplificar y actualizar el portafolio de productos, así como promover la venta cruzada.

La exposición a los riesgos en el portafolio de seguros clasificados por el posible impacto que la compañía podría tener son:

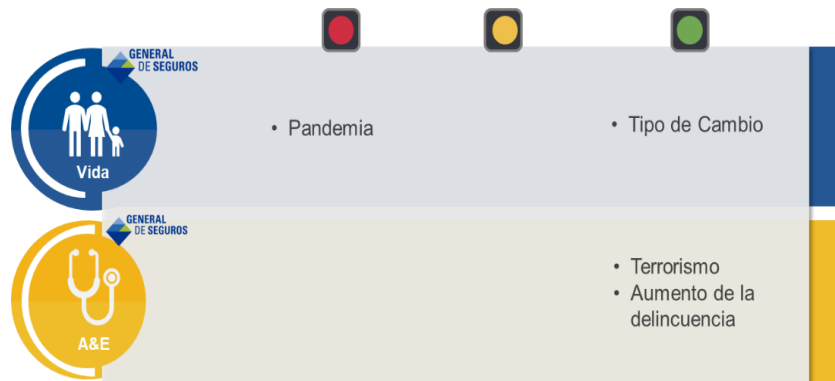



En el caso de los riesgos financieros la compañía presenta gran exposición en renta variable, que al cierre del ejercicio 2019 alcanzó un 64% como se muestra a continuación:

**Distribución porcentual del portafolio de inversiones**

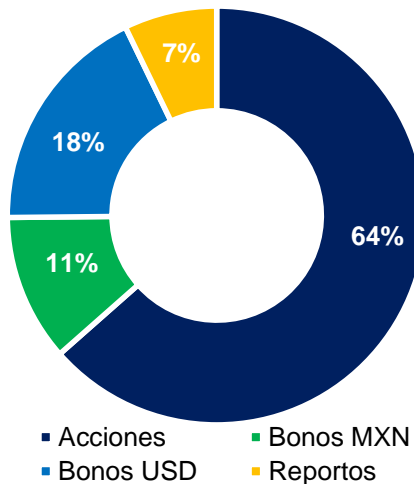

Respecto al 2018 la compañía presentaba un perfil similar en su composición del portafolio de inversión.



Tanto el apetito de riesgo definido por el Consejo como las políticas de suscripción, inversiones y reaseguro están alineados a los planes estratégicos de la Empresa, que es tener un crecimiento sostenido superior al 10%.

En ese sentido a continuación se presentan los principales rubros del apetito de riesgo de la compañía para cada línea de negocio:

- En el ramo de Automóviles, busca un crecimiento rentable de manera sostenida mediante la suscripción de negocios individuales y de descuento por nómina.
- En la operación de Daños, los negocios objetivo de acuerdo con la estrategia institucional son los riesgos pequeños y medianos.
- En la operación de Vida, los negocios objetivo están enfocados en la captación de negocios de Grupo medianos y pequeños. Asimismo, se busca el crecimiento de los Negocios Individuales.
- Portafolio de inversión mixto entre bonos gubernamentales y renta variable.

La tolerancia al riesgo de la Empresa es tal que le permita mantener un nivel de capitalización adecuado para solventar la ocurrencia de un evento en cualquier ramo con una probabilidad de ruina de uno en 200 años, con una adecuada cobertura de las reservas técnicas y un índice de solvencia mayor al 120%.

Previo a la aceptación de un riesgo, se realiza un análisis de sus características, con el fin de conocer aspectos que permitan identificarlo, medirlo y mitigarlo. En su gestión intervienen diversas estrategias, evaluaciones, controles y revisiones para facilitar su seguimiento. De igual forma, las operaciones se conducen de acuerdo con las políticas y procedimientos aprobados internamente, además de cumplir con los requerimientos externos, legales y regulatorios.

La exposición a las diferentes categorías de riesgos que asume la Empresa es monitoreada por el Comité de Riesgos y por los diferentes comités responsables de la gestión y verificación del cumplimiento de los límites de exposición.

A continuación, se exponen los riesgos a los que está expuesta la Empresa. Para cada categoría de riesgo, se determina su apetito de riesgo y se establecen las políticas de medición, mitigación y control.

### **Riesgo de Suscripción**

La evaluación de los riesgos derivados de la suscripción de los ramos de Vida, Accidentes y Enfermedades y Daños se realiza con el modelo estatuario para el cálculo del Requerimiento de Capital de Solvencia. Los límites de exposición se encuentran definidos en los manuales de suscripción, y se establecen de acuerdo con el apetito de riesgos de la Empresa, su plan de negocios y a los límites establecidos en los contratos de reaseguro.

La exposición total por el riesgo de suscripción, netos de coberturas de Reaseguro debe cumplir con la siguiente tolerancia:

- La cantidad máxima de retención en riesgos individuales es menor al 5% de los Fondos Propios Admisibles.
- Para el riesgo de suscripción no catastróficos, el Requerimiento de Capital de Solvencia Estatutario debe ser menor o igual al 8% de los Fondos Propios Admisibles y menor o igual al 24% de la mejor estimación de la reserva de riesgos en curso y de siniestros ocurridos y no reportados.
- La exposición total de la Empresa a eventos catastróficos, netos de coberturas de Reaseguro, no excede más del 15% de las reservas catastróficas para un evento de una vez cada 30 años, 20% para un evento de una vez cada 200 años y 95% para un evento de una vez cada 1,500 años.

El riesgo de suscripción se evalúa mediante el modelo estatutario descrito en la LISF y la CUSF con el Sistema de Cálculo del Requerimiento de Capital de Solvencia, SCRCs. Por su parte, el área de Administración Integral de Riesgos vigila el cumplimiento de las políticas definidas y realiza las siguientes funciones de supervisión, las cuales no han sufrido cambios importantes en el año:

- Monitorea, a través de los cambios en el RCS (con el modelo estatutario) que los riesgos suscritos no pongan en peligro la solvencia y estabilidad de la Empresa.
- Verifica que la suscripción se apegue al apetito de riesgo aprobado por el Consejo de Administración.
- Verifica el cumplimiento de las políticas en materia de suscripción descritas en los manuales correspondientes.
- Se pronuncia y realiza las observaciones pertinentes sobre los Manuales de Suscripción.

### **Riesgo de Mercado**

La Empresa posee apetito por inversiones de renta variable y de renta fija, vigilando de manera estricta la diversificación y el calce entre activos y pasivos. Derivado de ello, asume la pérdida potencial por cambios en los factores de riesgo que inciden sobre la valuación de las posiciones, tales como tasas de interés, tipos de cambio e índices de precios, entre otros.

Las decisiones de inversión se llevan a cabo por el Comité de Inversiones, cuidando aspectos como rendimiento, diversificación, calce entre monedas y duración con relación a las obligaciones contractuales de la Empresa, entre otros.

Dentro de la política de inversiones, se han definido los montos máximos en que puede invertirse por cada categoría de riesgo, así como por el sector al que pertenece. También, se

ha definido la calificación crediticia mínima requerida para la adquisición de bonos corporativos.

Los lineamientos generales que la Empresa sigue respecto a sus inversiones son:

- La estrategia de inversión es de largo plazo, buscando rendimientos en términos razonables y se abstiene de realizar operaciones especulativas u oportunistas.
- Los activos de la Empresa se invierten de manera coherente con la naturaleza, duración y moneda en que se asuman las obligaciones, manteniendo, en todo momento, un adecuado calce de plazo y tasas entre activos y pasivos.
- Se mantiene un portafolio de inversiones con instrumentos financieros sobre los que se entiende su naturaleza.
- Cuenta con infraestructura operativa de soporte que puede identificar, medir, limitar y controlar sus riesgos.
- Las actividades de inversión se llevan a cabo de acuerdo con los límites establecidos internamente en la política de inversiones y con aquellos establecidos por las autoridades regulatorias.

El área de Administración Integral de Riesgos se encarga de establecer los mecanismos para medir, vigilar y administrar el riesgo de mercado de las inversiones. Se emplea la metodología de “Valor en Riesgo” (VaR) para la medición de las pérdidas potenciales de los portafolios de inversión derivado de posibles movimientos adversos en los factores de riesgo.

El riesgo de mercado se mide en términos diarios o anuales dependiendo la necesidad de gestión, y se verifica el cumplimiento de los límites de exposición al riesgo aprobados por el Consejo de Administración, cabe señalar que los límites funcionan como una alerta temprana que, en caso de rebasarlos, se tomen las medidas pertinentes para evitar un impacto en el resultado de la Empresa y/o en su solvencia.

A su vez, el área de Administración Integral de Riesgos es responsable de la emisión y difusión de reportes y análisis, que den a conocer los riesgos potenciales de minusvalía en el portafolio de inversiones, como apoyo al análisis del desempeño financiero de dicho portafolio. Asimismo, reporta a los Comités de Riesgos e Inversiones los resultados de la medición de los riesgos asociados a las inversiones, a fin de que estos puedan monitorear el cumplimiento a las políticas y a los límites de riesgo.

### **Riesgo de Liquidez**

La Empresa busca asegurar suficiente liquidez en horizontes de corto plazo y mediano plazo para satisfacer las necesidades del negocio. Esto incluye liquidez para cubrir las obligaciones de capital regulatorio y el financiamiento de los requerimientos de flujo de efectivo del día a día.

El Comité de Inversiones revisa el calce de activos y pasivos con el objeto de validar que las obligaciones de corto y largo plazo estén cubiertas o en su caso tomar las medidas necesarias para cubrirlas.

Por su parte, el área de Administración Integral de Riesgos se encarga de establecer los mecanismos para medir, vigilar y administrar el riesgo de liquidez, mismo que es medido mensualmente, y se contrasta contra el límite de exposición al riesgo aprobado por el Consejo de Administración. De igual manera, reporta a los Comités de Riesgos y de Inversiones los resultados de la medición de los riesgos asociados a la liquidez de las inversiones, a fin de que éstos puedan pronunciarse y actuar en términos de la recomposición del portafolio de inversiones, en caso necesario.

La exposición de la Empresa al riesgo de liquidez se considera baja, ya que mantiene un alto nivel de activos líquidos para el cumplimiento de sus obligaciones en tiempo y forma. Cabe señalar que, este riesgo no presentó un cambio significativo respecto al cierre de 2018.

### **Riesgo de Crédito**

No obstante que este riesgo por sí mismo es capaz de representar atractivos rendimientos, la Empresa, en apego a su apetito de riesgo, ha adoptado lineamientos que establecen no perseguir activamente o aceptar el riesgo de crédito, como parte de su estrategia de negocio, en ese sentido este riesgo se cuantifica como bajo y se ha mantenido así a lo largo del año.

El área de Administración Integral de Riesgos mide mensualmente la exposición al riesgo de crédito en bonos, reaseguradores y contrapartes físicas o morales, e informa con la misma periodicidad a la Dirección General y al Comité de Riesgos los resultados de sus análisis.

El riesgo de crédito de la Empresa proviene de tres fuentes:

#### **1. Por la inversión en bonos.**

Derivado del portafolio de inversiones de la Empresa, se desprende un riesgo crediticio por la posibilidad de que alguno de los bonos caiga en incumplimiento de pago.

La calificación crediticia mínima, así como la concentración por emisor de deuda se encuentran establecidas en la Política de Inversión. El cumplimiento de esta política es responsabilidad del Comité de Inversiones, mientras que el área de Administración Integral de Riesgos se encarga de la medición, monitoreo de la exposición y cumplimiento de los límites establecidos por el Consejo de Administración.

#### **2. Por los reaseguradores.**

La Empresa cede negocios de manera proporcional y no proporcional por lo que se desprende la posibilidad de incumplimiento en pagos por parte de algún reasegurador al momento de suceder algún siniestro, generando de esta manera un riesgo crediticio.

Para la mitigación de este riesgo, la política de reaseguro establece la calificación crediticia mínima que deben tener los reaseguradores, así como la concentración máxima de responsabilidad por programa y total que puede tener cada uno de éstos.

La vigilancia y el cumplimiento de dichas políticas son responsabilidad del Comité de Reaseguro. Por su parte, el área de Administración Integral de Riesgos, durante la renovación de los contratos de reaseguro, calcula los impactos potenciales derivados de cambios en la estructura o en el cuadro de reaseguradores en los esquemas y contratos propuestos, verificando su cumplimiento con el apetito de riesgo de la Empresa, además se cuenta con un indicador con el que se mide la exposición a este riesgo, y se monitorea mensualmente a efecto de verificar que cumpla con el Límite de exposición establecido por el Consejo de Administración.

### **3. Por préstamos otorgados por la Empresa.**

Para el otorgamiento de los créditos o préstamos quirografarios o a la vivienda para empleados, agentes o terceros, la Empresa estima la viabilidad de pago, valiéndose para ello de un análisis a partir de información cuantitativa y cualitativa definidas en las políticas de otorgamiento de préstamos, que permita establecer su solvencia crediticia y la capacidad de pago en el plazo previsto del crédito. Dichos lineamientos se encuentran integrados en el Manual de Crédito de la Empresa.

En apego a las disposiciones de carácter general emitidas por CNSF y señaladas en el capítulo 8.14 de la CUSF, la Empresa determina y constituye las correspondientes reservas preventivas por riesgos crediticios de esta categoría.

Cabe decir, que se tiene un nivel de tolerancia al riesgo definido por el Consejo de Administración, al cual el área de riesgos da seguimiento mensualmente.

### **Riesgo Operativo**

Derivado del desarrollo de sus operaciones, la Empresa podría incurrir en pérdidas económicas a causa de deficiencias o fallas en los procesos, por fallas o intermitencia en sistemas, causadas por personas o cualquier otro evento externo adverso relacionado con su operación.

La Empresa, en sus propias áreas de operación, ha definido controles de conformidad con el marco legal correspondiente para el cumplimiento de todos los requerimientos regulatorios. Asimismo, cada área operativa es responsable del diseño, análisis, actualización, adecuación y documentación de los procesos, así como de la emisión, difusión y actualización de las políticas y procedimientos que los regulen. De la misma manera, recae en cada una la responsabilidad de realizar las acciones necesarias, o en su caso, la elaboración de planes de mitigación para la gestión, mitigación, transferencia o eliminación de los riesgos identificados con motivo del análisis, identificación y evaluación de los riesgos de los procesos, de las

observaciones de auditoría o por la materialización de los mismos por las causas mencionadas en el párrafo anterior.

Lo anterior promueve que, a través de procedimientos debidamente documentados y supervisados, se mitigue la exposición a ejecución de operaciones con dolo, errores o fallas que conlleven a pérdidas financieras. Estas políticas y procedimientos son auditados por lo menos una vez al año.

Adicional a estas prácticas, se da seguimiento a este riesgo a través del Requerimiento de Capital de Solvencia que arroja el Modelo Estatutario.

La gestión de otros riesgos operativos relevantes se llevó a cabo en diferentes frentes:

1. En la identificación de riesgos de procesos debidamente actualizados y documentados y que desde el punto de vista de riesgo operativo se encuentran ligados directamente con actividades de negocio, por ejemplo: procesos de suscripción, cálculo de reservas, emisión, actividades en mesa de control, pago de bonos y comisiones, entre otros. Cabe mencionar que para este frente se realizó la identificación, evaluación de riesgos, así como la identificación de controles, en donde estos últimos son evaluados por control interno y que si durante la evaluación de controles resultan riesgos adicionales o cambios en el grado de riesgo, el personal responsable de riesgo operativo se encarga de hacer las adecuaciones al consolidado de riesgos que resulta en el perfil de riesgo operativo de la compañía de tal forma que el ciclo de vida operativo a cargo de las áreas de control resultara en indicadores de riesgo para su posterior monitoreo y/o planes de acción para la mitigación o disminución de los riesgos.
2. Para aquellos proyectos en donde la figura de riesgo operativo es requerida se lleva a cabo la identificación de riesgos del proyecto, se evalúan de los riesgos, se determinan las causas, y se asignan los planes de acción y da seguimiento al cumplimiento de éstos.

La implementación de herramientas o soluciones tecnológicas operativas como son macros, tableros, RPA's (Robotic process automation) en las diferentes áreas derivado del análisis previo resultado de la identificación de riesgos. Con el objetivo de disminuir la carga manual operativa que se traslada en la disminución de riesgos operativo.

## **1. Riesgo Legal**

Derivado del aumento en la complejidad de la regulación de la actividad jurídica a nivel empresarial, se ha hecho indispensable adoptar una visión preventiva y sistemática de la gestión del Riesgo Legal.

Por lo anterior, se han diseñado procedimientos y controles para la administración del riesgo legal, con el objetivo de evitar incurrir en incumplimientos, en tiempo y/o forma, derivados de la falta de control en los actos, actividades, contratos o convenios celebrados con clientes, proveedores, acreedores y cualquier otro ente relacionado con sus actividades, y, por ende, sufrir pérdidas económicas.

Su instrumentación se basa en mecanismos de revisión y difusión de normas, políticas y procedimientos, de modo que, en forma previa a la celebración de actos jurídicos, se analiza su validez jurídica y se procura su adecuada instrumentación legal.

Lo anterior se logra a través de la información de asuntos gestionados por parte de la dirección jurídica. En donde fue creada e implementada una herramienta de control en donde son capturados, monitoreados y gestionados los asuntos que actualmente se encuentran en contención. Por otro lado, se ordenó, estructuró y asignó el grado de riesgo para todos aquellos oficios recibidos por entes reguladores, de tal forma que se logre monitorear la frecuencia por tipo de oficio o relacionarla con un previo similar, o en su caso apoyar en una posible solución de un emplazamiento previo a que derive en una multa.

## **2. Riesgo Estratégico**

La gestión del riesgo estratégico se enfoca en identificar cuestiones globales relacionadas con la misión y el cumplimiento de los objetivos estratégicos, la clara definición de políticas, diseño y conceptualización de la Empresa.

Para aquellos proyectos en donde la figura de riesgo operativo es requerida se lleva a cabo la identificación de riesgos del proyecto, se evalúan de los riesgos, se determinan las causas, y se asignan los planes de acción y de seguimiento al cumplimiento de estos.

Los elementos que fundamentan su gestión son:

- **Taller de Planeación.** Se realiza cuando menos una vez al año, y en éste participan los ejecutivos relevantes, así como el responsable de la Administración de Riesgos. En éste, se definen sus objetivos estratégicos, así como sus planes de trabajo, responsables e indicadores de desempeño.
- **Control Presupuestal.** La elaboración de presupuestos surge ante la necesidad de poder evaluar los efectos de las distintas acciones y esfuerzos en la situación financiera de la Empresa.
- **Seguimiento a la implementación de proyectos,** así como el levantamiento de riesgos y controles.

### 3. Riesgo Reputacional

El principal objetivo en la administración del Riesgo Reputacional es evitar y/o disminuir aquellos casos en los que la Empresa se vea expuesta a potenciales daños en su activo máspreciado, que es su reputación. Lo anterior se lleva a cabo en varios momentos, por ejemplo, al considerar el lanzamiento de nuevos productos y/o servicio, o al aprobar una transacción puntual. En caso de consulta, se escala al Comité de Riesgos para que se tome una definición independiente sobre el riesgo que se está asumiendo.

De forma paralela se tiene implementado el monitoreo semanal en la red (Internet) con patrones de coincidencia con el nombre de la Empresa, así como con los nombres del personal directivo de tal forma que logremos identificar y controlar publicaciones que pudieran afectar la reputación de la compañía.

Asimismo, se reporta el informe anual que emiten las calificadoras para la compañía.

### 4. Riesgo Tecnológico

La gestión del riesgo tecnológico persigue la mitigación de las pérdidas económicas potenciales derivadas de daños, interrupción, alteración o fallas derivadas del uso o dependencia de sistemas, aplicaciones, redes y cualquier otro canal de distribución de información en la realización de las operaciones.

Con la intención de mitigar este riesgo, la Empresa ha implementado las siguientes medidas:

- Todos los equipos personales de cómputo están conectados en red.
- El acceso a sistemas y aplicaciones tecnológicas está limitado a personal autorizado mediante el uso de claves de acceso los cuales se validan por el responsable de cada área.
- Para el caso de las instalaciones del área de sistemas, éstas se encuentran controladas con accesos electrónicos mismos que sólo tiene el personal de dicha área. De esta forma, se protege la integridad de la información confidencial y se impide su difusión, además de que se limita el riesgo de que se alteren o se pierdan datos de las bases de información de la Empresa.
- De manera semanal se hace respaldo de todas las bases de datos en medios electrónicos, mismas que se guardan por duplicado, una copia se queda en las instalaciones de sistemas, y la otra se guarda en un lugar externo a las instalaciones.
- La Empresa toma en cuenta las medidas precautorias necesarias para evitar mal uso de los equipos, así como para evitar problemas de contagio de virus.
- La Empresa cuenta con un sitio alternativo a sus instalaciones principales, en el cual se procesa, almacena y gestiona la información para sus operaciones. Por lo que, en caso de contingencia total, se cuenta con respaldos del software, bases de



---

datos y aplicaciones permitiendo facilitar la configuración de un nuevo servidor y su uso inmediato.

Con la creación del área de seguridad de la información, el área de riesgo operativo solicita de forma mensual la bitácora de incidentes asociados a la infraestructura tecnológica y los clasifica con base en la taxonomía proporcionada por la CNSF, lo anterior con el objetivo de identificar por tipo de incidente y riesgo en donde se agrupan los más reincidentes y con ello tomar las medidas precautorias ante el Comité de Riesgos, que consideren la solución o implementación más viable y eficiente.

En adición a lo anterior, si durante la operación habitual de la compañía se presentan amenazas y vulnerabilidades, estas son comunicadas por el área de riesgo operativo, el área de seguridad de la información, el área de tecnología o un tercero que se encuentra expuesto, al Comité de Riesgos, siendo el área de riesgo operativo la encargada de dar seguimiento a la implementación de controles para su mitigación.

Por último, es importante señalar que en general la exposición a los riesgos no ha sufrido cambios significativos con respecto al año anterior.

En cuanto a si existe algún riesgo derivado de entidades aseguradoras en el extranjero en la que la Institución participa mayoritariamente en su capital social se comenta que la Institución no participa mayoritariamente en el capital social de ninguna entidad aseguradora en el extranjero.

En conclusión, se puede establecer que el perfil de riesgos de la institución no sufrió un cambio significativo respecto al cierre del ejercicio 2018, no obstante, se han incorporado una serie de políticas y procedimientos de gestión de riesgos y de negocio que la a llevado a una redefinición de los apetitos de riesgos en la aceptación de nuevos negocios y su renovación.

No se omite señalar que se observa un cambio en el perfil de riesgos de la institución, medido con base en el RCS, pero este se dio únicamente por la parte financiera, dado que la Comisión Nacional de Seguros y Fianzas realizó 2 cambios al modelo de cálculo del RCS en los cierres de marzo y junio cuyo efecto impacto en la medición del riesgo financiero.

**Diferencias en la aportación promedio de los componentes del RCS**

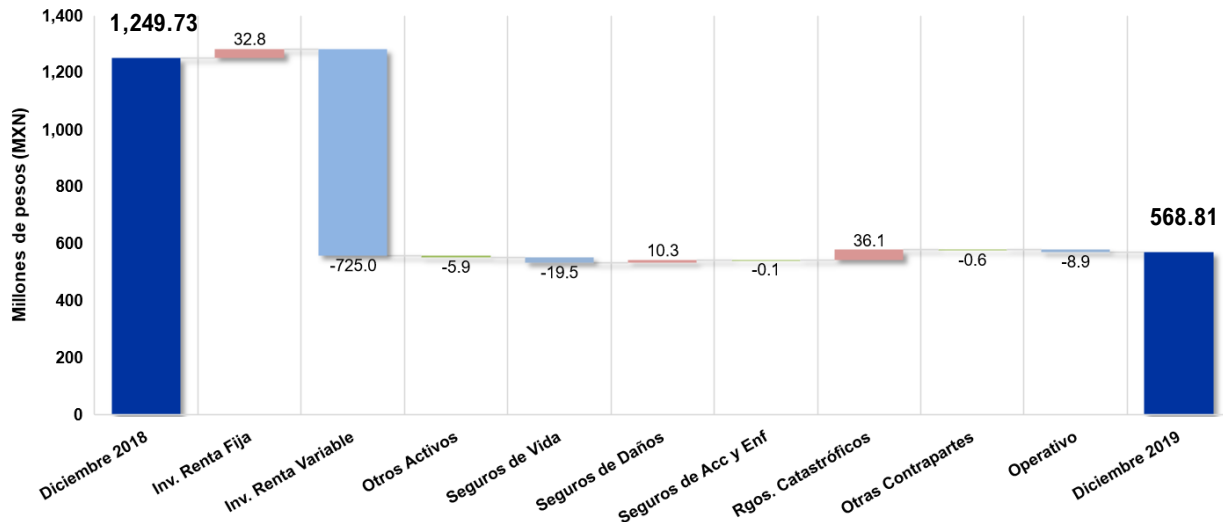

**b) De la concentración del riesgo**

La Empresa concentra sus principales riesgos en dos rubros:

1. Su portafolio de inversión
2. Su portafolio del negocio de suscripción.

Por una parte, tiene un portafolio de inversión cuyo valor de mercado al cierre de diciembre de 2019 asciende a 4,260.4mdp, de los cuales presenta la siguiente composición:

**Distribución porcentual del portafolio de inversiones**

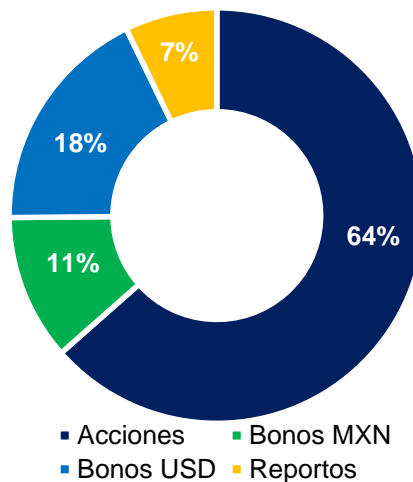

Las decisiones de inversión se llevan a cabo por un grupo colegiado en el seno del Comité de Inversiones, cuidando aspectos como el calce entre monedas y duración con relación a las obligaciones contractuales de la Compañía.

Por la parte de los riesgos de suscripción, durante 2019 la Empresa suscribió negocios por una prima que asciende a 2,207mdp, de los cuales se mantuvieron a retención 1,742mdp (78.91%). La mayor concentración de los riesgos de suscripción se tuvo en Automóviles, con 70.11% del total de primas retenidas, seguido por Vida (16.16%), Daños (8.83%), Accidentes Personales (3.13%) y Agropecuario (1.76%).

### Distribución de primas por línea de negocio

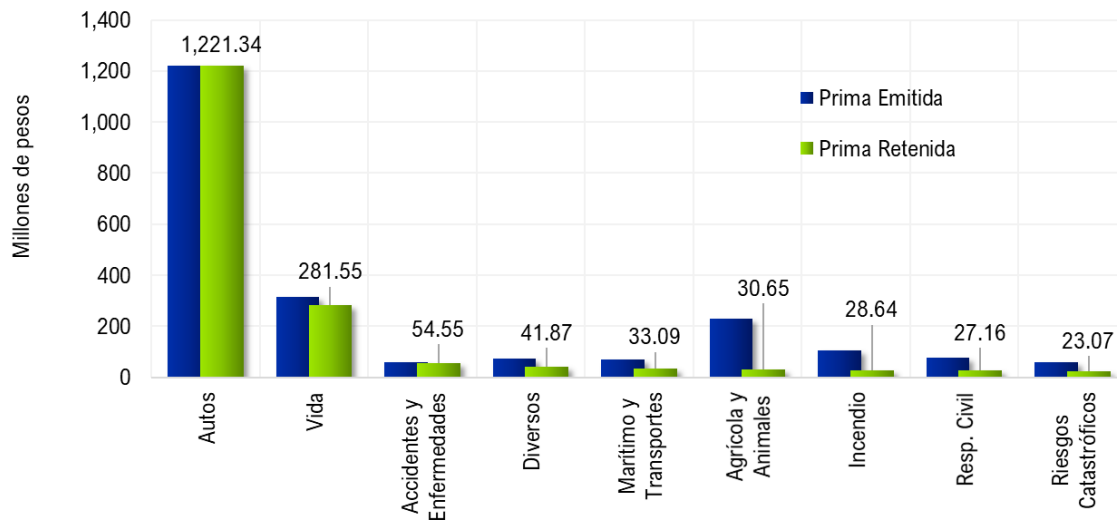

Dado lo anterior la concentración mayor se da en instrumentos de renta variable con un 64% y en la parte de suscripción en el ramo de autos que es la principal línea de la compañía.

Cabe decir que, en términos de impacto, el Requerimiento de Capital de Solvencia de la institución reconoce que la mayor exposición se da por el perfil de riesgo de mercado, en donde por cada peso invertido en acciones se puede tener una pérdida de alrededor de 30 centavos.

### c) De la mitigación del riesgo

La Empresa establece dentro de las guías de suscripción, de cada línea de negocio, los montos máximos de acumulación que pueden ser suscritos para cada ramo y operación. El control y seguimiento de estas exposiciones se realiza en el Comité de Suscripción y en el Comité de Reaseguro.

Adicionalmente, la Empresa protege el portafolio mediante programas de reaseguro proporcionales, no proporcionales y facultativos que cubren los negocios suscritos en los distintos ramos.

Asimismo, a efecto de mitigar las posibles pérdidas por sus inversiones en renta variable, la empresa mantiene una parte importante de sus activos en instrumentos en dólares, lo cual se correlaciona inversamente y mitiga las pérdidas potenciales que se pueden generar en el portafolio de renta variable.

#### **d) De la sensibilidad al riesgo**

Los principales riesgos detectados a los que la Empresa está expuesta, que pudieran tener un efecto significativo en su plan estratégico son:

##### **1. Estrategia y ambiente de negocio.**

Las expectativas de crecimiento económico han sido revisadas a la baja alrededor del mundo. Adicionalmente, al volverse más atractivas las economías de algunos países desarrollados, las salidas de capitales de países emergentes se han ampliado, resultando en una mayor volatilidad del tipo de cambio y un debilitamiento de las monedas de países emergentes frente al dólar.

La región de Latinoamérica se ha visto negativamente afectada. El tratado comercial entre E.U.A.-Canadá-México se ha resuelto en condiciones menos favorables para México. Las elecciones en México se desarrollaron en medio de una creciente volatilidad del tipo de cambio, la reducción de salario a funcionarios del estado, las liquidaciones de empleados públicos en todos los niveles, la reducción en el presupuesto tanto de ingresos como de egresos prevé escenarios económicos de contracción.

Adicionalmente, los nuevos eventos respecto a la pandemia del COVID-19 ha generado que se vislumbre una fuerte recesión a nivel mundial lo cual sin duda generará una contracción de la economía nacional.

En conclusión, el año 2020 es visto con mucha cautela por los inversionistas, la incertidumbre en los mercados emergentes, además de los riesgos geopolíticos, tiene como consecuencia que los inversionistas prefieran optar por mercados más seguros.

Durante los últimos años ha sido una constante el comportamiento procíclico del sector asegurador mexicano creciendo más que el PIB. Sin embargo, presenta retos importantes derivados de la recesión económica.

## 2. Riesgos Emergentes.

Los riesgos emergentes se caracterizan por tener un alto grado de incertidumbre, pudiendo generar grandes pérdidas para la Empresa poniendo en riesgo la solvencia o el cumplimiento del plan estratégico. Algunos riesgos emergentes que pueden tener mayor efecto en la Empresa son:

- Cambio climático pudiendo producir pérdidas al portafolio de agrícola y pecuario.
- Colapso económico, que ocasione la salida de capitales de Latinoamérica hacia economías más fuertes, pudiendo ocasionar una recesión en la región.
- Bajo poder adquisitivo especialmente para segmentos potenciales.
- Tormenta solar que afecte los servidores de la Empresa.
- Pandemias mundiales que detienen la economía.

## 3. Riesgos Financieros.

Dado el perfil de riesgo de los portafolios de inversión y el apetito de riesgo definido por el Consejo de Administración, la institución es sensible a la baja de valor de sus activos por cambios bruscos en los mercados de valores, que si bien no es un escenario de insolvencia para la compañía si puede comprometer su plan de negocios a 5 años.

### e) Los conceptos del capital social, prima en acciones, utilidades retenidas y dividendos pagados, el monto de los valores históricos.

El capital social está integrado por 34,291,324 acciones ordinarias, nominativas, sin expresión de valor nominal de la serie “Única”.

### Estructura del capital contable al 31 de diciembre de 2019

(Cifras en miles de pesos)

Concepto	Nominal	Revaluación	Total
Capital Social Pagado	202,500	202,500	372,284
Reserva Legal	149,180	14,555	163,735
Reserva de Adquisición de acciones propias	50,000		50,000
Resultado de ejercicios anteriores	1,539,935	(54,521)	1,485,415
Resultado del ejercicio	198,905		198,905
Superávit por valuación	221,239	(149,615)	71,623
Exceso en la actualización del capital contable		3,069	3,069
<b>Suma del Capital Contable</b>	<b>2,361,760</b>	<b>(16,729)</b>	<b>2,345,031</b>

La utilidad integral, que se presenta en el estado de cambios en el capital contable, representa el resultado de la actividad total de la Institución durante el año y se integra por las partidas que se mencionan a continuación las cuales, de conformidad con las reglas aplicables de la CNSF, se llevaron directamente al capital contable, excepto por la utilidad neta.

Concepto	Importe
Utilidad Neta	198,905
Superávit por valuación de inmuebles	10,739
Impuestos y PTU diferidos aplicados al efecto de inmuebles y reservas en curso a largo plazo	21,828
Superávit por valuación de reservas de riesgos en curso a largo plazo	(40,536)
<b>(Pérdida) Utilidad Integral</b>	<b>190,936</b>

Cifras en miles de pesos

De acuerdo con las disposiciones de la LISF, de las utilidades separarán, por lo menos, un 10% para constituir un fondo de reserva, hasta alcanzar una suma igual al importe del capital pagado. Al 31 de diciembre de 2019 dicho fondo ordinario asciende a 163.7mdp, cifra que no ha alcanzado el monto requerido.

De conformidad con disposiciones de la CNSF, la utilidad por valuación de inversiones, registrada en los resultados del ejercicio, no será susceptible de distribución a los accionistas en tanto no se efectúe la enajenación de dichas inversiones, así como los activos por impuestos diferidos que se registren en resultados, derivado de la aplicación de la NIF D-4.

## V. Evaluación de la Solvencia

### a) De los activos

Los activos de la Empresa son registrados a su costo de adquisición, la misma cuenta con un portafolio de inversiones clasificado en la categoría con fines de negociación y se valúan a precios de mercado considerando los precios de cotización proporcionados por el proveedor de precios.

En el caso de los inmuebles se encuentran registrados originalmente a su costo de adquisición y se revalúan mediante avalúos practicados anualmente por peritos independientes, esto último de conformidad con la disposición 8.5.2 de la CUSF. Al 31 de diciembre de 2019, se practicaron avalúos a los Inmuebles de la Institución siendo que la diferencia entre el valor comercial determinado en dichos avalúos y el último valor en libros es registrado como un superávit por valuación de inmuebles, que representa un incremento en el valor de los activos contra una ganancia de capital.

La CNSF reglamenta las bases sobre las cuales la Empresa efectúa sus inversiones, para lo cual, ha establecido un criterio contable y de valuación, que clasifica las inversiones atendiendo a la intención de la administración sobre su tenencia, como se menciona a continuación:

**- Títulos de deuda y de capital con fines de negociación:** Son aquellos que la Empresa adquiere con la intención de cubrir siniestros y gastos de operación, por lo que desde el momento de invertir en ellos se tiene la intención de negociarlos en el corto plazo, y en el caso de títulos de deuda en fechas anteriores a su vencimiento.

Los títulos de deuda se registran a su costo de adquisición y el devengamiento de su rendimiento se realiza conforme al método de interés efectivo. Dichos intereses se reconocen como realizados en el estado de resultados. Los títulos de deuda se valúan a su valor razonable tomando como base los precios de mercado dados a conocer por los proveedores de precios independientes o bien, por publicaciones oficiales especializadas en mercados internacionales, y en caso de no existir cotización, de acuerdo con el último precio registrado dentro de los plazos establecidos por la Comisión se toma como precio actualizado para valuación, el costo de adquisición.

Los títulos de capital se registran a su costo de adquisición y se valúan en forma similar a los títulos de deuda cotizados, en caso de no existir valor de mercado, para efectos de determinar el valor razonable se considerará el valor contable de la emisora o el costo de adquisición, el menor.

Los efectos de valuación tanto de instrumentos de deuda como de capital se reconocen en los resultados consolidados del ejercicio dentro del rubro “Por valuación de inversiones” como parte del “Resultado integral de financiamiento”.

En la fecha de su enajenación, se reconocerá en el resultado del ejercicio el diferencial entre el precio de venta y el valor en libros de los títulos. El resultado por valuación de los títulos que se enajenen, reconocido en los resultados del ejercicio, se reclasifica al rubro de “Resultado integral de financiamiento por venta de inversiones” en el Estado de Resultados, en la fecha de la venta.

Para los títulos de deuda y capital, los costos de transacción se reconocen en los resultados del ejercicio en la fecha de adquisición.

**- Títulos disponibles para su venta:** Son aquellos en los que, desde el momento de invertir en ellos, la Empresa tiene una intención distinta a una inversión con fines de negociación y se tiene la intención de negociarlos en un mediano plazo y en el caso de instrumentos de deuda en fechas anteriores a su vencimiento, con el objeto de obtener ganancias con base en sus cambios de valor en el mercado y no solo mediante los rendimientos inherentes.

Los títulos de deuda se registran a su costo de adquisición, el devengamiento de su rendimiento y su valuación se efectúa de igual manera que los títulos con fines de negociación, incluyendo el reconocimiento del rendimiento devengado en resultados como realizado, pero reconociendo el efecto por valuación en el capital contable en el rubro de “Superávit por valuación”, hasta en tanto dichos instrumentos financieros no se vendan o se transfieran de categoría. Al momento de su venta, los efectos reconocidos anteriormente en el capital contable, se reconocen en los resultados consolidados del periodo en que se efectúa la venta.

Los instrumentos de capital se registran a su costo de adquisición. Las inversiones en acciones cotizadas se valúan a su valor razonable, tomando como base los precios de mercado dados a conocer por los proveedores de precios independientes, en caso de que no existiera valor de mercado, se considera el valor contable de la emisora. Los efectos de valuación de instrumentos de capital se registran en el rubro de “Superávit por valuación” en el capital contable.

Para los títulos de deuda y capital, los costos de transacción se reconocen como parte de la inversión a la fecha de adquisición.

Las operaciones de reporto se presentan en un rubro por separado en el balance general, inicialmente se registran al precio pactado y se valúan a costo amortizado, mediante el reconocimiento del premio en los resultados del ejercicio conforme se devengue, de acuerdo con el método de interés efectivo; los activos financieros recibidos como colateral se registran en cuentas de orden.

La Empresa evalúa a la fecha del balance general si existe evidencia objetiva de que un título está deteriorado, ante la evidencia objetiva y no temporal de que el instrumento financiero se ha deteriorado en su valor, se determina y reconoce la pérdida correspondiente.

Las disponibilidades incluyen depósitos en cuentas bancarias en moneda nacional y dólares. A la fecha de los estados financieros, los intereses ganados y las utilidades o pérdidas en valuación se incluyen en los resultados del ejercicio, como parte del “Resultado integral de financiamiento”.

En el caso de las inversiones en compañías subsidiarias, estas se valúan por el método de participación de acuerdo con los lineamientos establecidos en la CUSF. Los métodos de valuación aplicados por la Empresa son seguidos a nivel del Grupo Peña Verde.



**b) De las Reservas Técnicas**
**1. Cifras del Ejercicio 2019**

Las Reservas Técnicas de acuerdo con lo que establece la regulación vigente están compuestas por la Mejor Estimación de los Pasivos (“BEL”, por sus siglas en inglés) y el Margen de Riesgo. El siguiente cuadro muestra el resumen de las Reservas de Riesgos en Curso (RRC) y la Reserva de Obligaciones Pendientes de Cumplir por Siniestros Ocurredos no Reportados (SONR) al 31 de diciembre de 2019:

(Cifras en pesos)

Ramo	Bel RRC	Margen Riesgo	Importes Recuperables	Bel SONR	Margen Riesgo	Importes Recuperables
<b>RC</b>	17,060,942	1,276,362	9,650,248	5,519,465	305,307	2,845,140
<b>MyT</b>	10,464,060	419,693	4,514,914	1,625,878	130,159	870,609
<b>Incendio</b>	60,523,068	18,623,110	40,723,142	4,130,427	207,527	2,798,120
<b>Agrícola</b>	84,025,213	2,675,006	62,834,986	12,260,696	140,445	10,822,632
<b>Pecuario</b>	5,755,548	298,819	2,310,050	551,889	50,682	335,006
<b>Misceláneos</b>	9,581,039	571,438	4,353,506	263,853	19,612	88,877
<b>Técnicos</b>	8,401,665	747,311	2,303,151	633,465	27,418	275,139
<b>Ext Garantía</b>	1,445,248	77,779	-	-	-	-
<b>Autos Residentes</b>	220,855,636	3,599,012	-	591,606	22,405	-
<b>Camiones Residentes</b>	301,729,186	15,619,194	-	3,429,043	696,485	849
<b>Autos Turistas</b>	3,110,435	383,491	-	126,870	28,565	-
<b>AP Individual</b>	1,355,163	141,481	-	264,108	41,725	-
<b>AP Colectivo</b>	14,126,394	898,932	-	2,592,882	193,563	225,180
<b>Vida Individual</b>	300,169,438	19,160,639	5,147,491	17,303,617	6,013,328	11,469,632
<b>Vida Grupo</b>	70,562,611	2,249,535	10,873,666	15,065,408	332,532	149,191

**2. Metodologías**

Las metodologías registradas contemplan la utilización de la información de la compañía, segregada por ramo de acuerdo con la segmentación detallada en la Circular Única de Seguros y Fianzas y en algunos casos por grupos de riesgo homogéneos dependiendo de las características de la cartera expuesta.

### **Reserva de Riesgos en Curso**

El método actuarial para la valuación de la Reserva de Riesgos en Curso se apega a lo dispuesto en el Art. 217, frac. I y 218 frac. I, inciso e) de la Ley de Instituciones de Seguros y Fianzas. La cual tiene como finalidad cubrir el valor esperado de las obligaciones futuras derivadas del pago de siniestros, beneficios, valores garantizados, dividendos, gastos de adquisición y administración, así como cualquier otra obligación futura derivada de los contratos de seguros. Y se determina como la suma del Mejor Estimador y el Margen de Riesgo.

El Mejor Estimador se determina como la suma del BEL de obligaciones futuras por el riesgo cubierto, el cual se calcula como el Índice de Siniestralidad Última multiplicado por la prima de tarifa no devengada de cada movimiento más el BEL de gastos de administración que consiste en multiplicar el porcentaje de gastos de administración por la prima de tarifa no devengada.

El Margen de Riesgo se calcula determinando el costo neto de capital correspondiente a los Fondos Propios Admisibles requeridos para respaldar el Requerimiento de Capital de Solvencia (RCS), necesario para hacer frente a las obligaciones de seguros, durante su período de vigencia. Para efectos de la valuación de la reserva de riesgos en curso, se utiliza el RCS correspondiente al trimestre inmediato anterior a la fecha de valuación. La tasa de costo neto de capital que se emplea para el cálculo del margen de riesgo es el 10%, que equivale a la tasa de interés adicional, en relación con la tasa de interés libre de riesgo de mercado, que una institución de seguros requeriría para cubrir el costo de capital exigido para mantener el importe de Fondos Propios Admisibles que respalden el RCS respectivo.

### **Reserva para Obligaciones Pendientes de Cumplir por Siniestros Ocurridos y No Reportados**

El método actuarial para la valuación de la Reserva para Obligaciones Pendientes de Cumplir por Siniestros Ocurridos y No Reportados (en adelante, SONR) se apega a lo dispuesto en el Art. 218 frac. II, de la Ley de Instituciones de Seguros y Fianzas.

En el caso de las reservas para obligaciones pendientes de cumplir, tendrá como propósito cubrir el valor esperado de siniestros, beneficios, valores garantizados o dividendos, una vez ocurrida la eventualidad prevista en el contrato de seguro. Las reservas para obligaciones pendientes de cumplir serán: por pólizas vencidas y siniestros ocurridos pendientes de pago; por dividendos y repartos periódicos de utilidades; por siniestros ocurridos y no reportados, así como por los gastos de ajuste asignados a los siniestros.

La reserva al momento de la valuación se determina como la mejor estimación de las obligaciones futuras, traídas a valor presente utilizando tasas de descuento correspondientes a la curva de tasas de interés libres de riesgo de mercado para cada moneda o unidad

monetaria, más el margen de riesgo calculado de acuerdo con las disposiciones en vigor más un margen de riesgo.

El Margen de Riesgo se calcula determinando el costo neto de capital correspondiente a los Fondos Propios Admisibles requeridos para respaldar el RCS, necesario para hacer frente a las obligaciones de seguro y reaseguro de la Institución, durante su período de vigencia. Para efectos de la valuación de la reserva de obligaciones pendientes de cumplir, se utiliza el RCS correspondiente del cierre del trimestre inmediato anterior a la fecha de valuación. La tasa de costo neto de capital que se emplea para el cálculo del margen de riesgo es el 10%, que equivale a la tasa de interés adicional, en relación con la tasa de interés libre de riesgo de mercado, que una institución de seguros requeriría para cubrir el costo de capital exigido para mantener el importe de Fondos Propios Admisibles que respalden el RCS respectivo.

### **Reserva de Riesgos Catastróficos**

#### Terremoto y Riesgos Hidrometeorológicos

En el caso de la reserva de riesgos catastróficos, tiene la finalidad de cubrir el valor de la pérdida máxima probable derivada de la ocurrencia de siniestros de naturaleza catastrófica.

Es acumulativa y su constitución e incremento mensual se hará con la parte devengada de las primas de riesgo retenidas calculadas conforme al modelo y procedimientos técnicos establecidos en los Anexo 5.1.5-a y 5.1.6-a, de las pólizas que hayan estado en vigor en el mes de que se trate; El incremento a la reserva de riesgos catastróficos deberá efectuarse en forma mensual.

Al saldo de la reserva, se le adicionarán los productos financieros de la misma calculados con base en la tasa efectiva mensual promedio de las emisiones del mes en cuestión, de los Certificados de la Tesorería de la Federación a 28 días y, para la constituida en moneda extranjera, en la media aritmética de la tasa Libor a 30 días. Los respectivos productos financieros serán capitalizables mensualmente.

#### Agrícola y Animales

Esta reserva tiene la finalidad de cubrir el valor de la pérdida máxima probable derivada de la ocurrencia de siniestros de naturaleza catastrófica de las obligaciones contraídas por los seguros agrícolas y de animales, es acumulativa y sólo podrá afectarse en caso de siniestros y bajo ciertas situaciones contempladas en la regulación en vigor, previa autorización de la Comisión. El incremento a dicha reserva se realiza de forma mensual como el 35% de la parte devengada de la prima de tarifa retenida y por la capitalización de los productos financieros. El saldo de esta reserva tendrá un límite máximo, determinado mediante el procedimiento técnico establecido en la disposición 5.6.1 de la CUSF.

(Cifras en pesos)

Ramo	Rva Cat
Terremoto	326,377,038
Riesgos Hidrometeorológicos	287,943,006
Agropecuario	302,452,953
Total Catastróficos	916,772,997

### 3. Cambio en el nivel de las reservas técnicas.

En el ejercicio 2019, se realizaron cambios en las siguientes metodologías:

- i. **Método actuarial para la valuación de la reserva de Riesgos en Curso de la operación de Accidentes y Enfermedades, para el (los) ramo(s) de Accidentes Personales Individual, Accidentes Personales Grupo, Accidentes Personales Colectivo.**

Se realizó un cambio en los periodos que se contemplan para la construcción de los triángulos pasando de 11 x 6 a 10 x 5.

### 4. El impacto del Reaseguro y Refianzamiento en la cobertura de las reservas técnicas.

El reconocimiento de la transferencia de riesgos a través del reaseguro, se realiza por medio de los Importes Recuperables de Reaseguro asociados a la reserva de riesgos en curso y la reserva de siniestros ocurridos no reportados; los cuales se calculan de acuerdo a lo establecido en la fracción I de la disposición 5.3.5 de la CUSF; es decir, se multiplicará el monto de la mejor estimación de la Reserva sin considerar el gasto de administración (para RRC), por el porcentaje de reaseguro cedido en contratos que impliquen una Transferencia Cierta de Riesgo de Seguro y por el factor de calidad del Reasegurador.

### 5. Información por grupos homogéneos de riesgo de la operación de Vida.

El ramo de vida representa el 12.75% de las primas retenidas de la Compañía. El principal segmento que se comercializa es el seguro de vida grupo que representa el 57.71% de las primas retenidas totales del ramo.

#### Vida Individual

Por las características principales de los productos que se comercializan, el análisis sobre la cartera de vida individual y los supuestos que se utilizan para la valuación de la misma se realiza atendiendo la segregación por tipo de plan que se muestra a continuación.

Plan	Número de Pólizas
Plan de microfinanciera Prybe	209,958
Planes Tradicionales Vida largo Plazo	7,699
Planes Corto Plazo	7,179
Total	224,836

### Vida Grupo

La cartera del seguro de vida grupo y colectivo al 31 de diciembre de 2019 está integrada por 358 pólizas con un total 265,984 asegurados. La póliza emitida del negocio vigente más significativo representa el 13.37% de la prima emitida del ramo y corresponde al SNTE con 84,247 asegurados. Adicionalmente durante el Ejercicio se tuvo vigente el negocio de Dimex con una prima de \$38.068 mdp y representó el 13.52% de la prima.

### c) De otros pasivos

La Institución reconoce, con base en estimaciones de la Administración, provisiones de pasivo por aquellas obligaciones presentes en las que la transferencia de activos o la prestación de servicios es virtualmente ineludible y surgen como consecuencia de eventos pasados, principalmente de comisiones, aguinaldo, sueldos y otros pagos al personal.

Los impuestos a la utilidad diferidos y la PTU diferida, se registran de acuerdo con el método de activos y pasivos, que compara los valores contables y fiscales de los mismos.

Se reconocen impuestos a la utilidad y PTU diferidos (activos y pasivos) por las consecuencias fiscales futuras atribuibles a las diferencias temporales entre los valores reflejados en los estados financieros de los activos y pasivos existentes y sus bases fiscales relativas, y en el caso del impuesto a la utilidad, por pérdidas fiscales por amortizar y otros créditos fiscales por recuperar. Los activos y pasivos por impuestos a la utilidad y PTU diferidos se calculan utilizando las tasas establecidas en la ley correspondiente, que se aplicarán a la utilidad gravable en los años en que se estima que se revertirán las diferencias temporales. El efecto de cambios en las tasas fiscales sobre el impuesto a la utilidad y PTU diferidos se reconoce en los resultados del período en que se aprueban dichos cambios.

## VI. Gestión de Capital

Con el objeto de garantizar que la Empresa mantenga, de manera permanente, los activos e inversiones de conformidad con los lineamientos internos y regulatorios, el Consejo de Administración designó un Comité de Inversiones, mismo que es responsable de gestionar los activos e inversiones de la Empresa.

Asimismo, el Consejo de Administración designó un Comité de Suscripción y un Comité de Reaseguro quienes son los responsables de definir las directrices de aceptación o declinación que deben seguirse para suscribir, mantener y desarrollar negocios de seguro, así como del diseño, operación, vigilancia y evaluación de las políticas y estrategias que garanticen el cumplimiento de los niveles de retención técnicos y legales y el uso óptimo de capital de la Empresa.

Por su parte, el Comité de Riesgos funge como un órgano asesor del Consejo de Administración, para pronunciarse respecto de los mecanismos para vigilar, administrar, medir, controlar, mitigar e informar sobre los riesgos a que se encuentra expuesta la Empresa, tanto de los que se asocian a las inversiones, a la suscripción, reaseguro y a las operaciones de la misma.

No se omite señalar que en el “Manual de Administración Integral de Riesgos” se integran las metodologías de medición de los riesgos, así como los límites de exposición al riesgo aprobados por el Consejo de Administración, los reportes y las acciones a seguir en caso de que se incurran en desviaciones a dichos límites que, a su vez, se encuentran alineados al apetito de riesgo de la Empresa.

El responsable del área de Administración Integral de Riesgos participa en los comités señalados y contribuye en el diseño, operación, vigilancia y revisión de las políticas y estrategias en las materias correspondientes. Adicionalmente, informa a los distintos comités y al Consejo de Administración, los resultados e impactos de la medición de los riesgos y del cumplimiento a las políticas, a los procedimientos y a los límites de riesgo.

#### **a) De los Fondos Propios Admisibles**

La Empresa cuenta con políticas y procedimientos que detallan los mecanismos necesarios para mantener, en todo momento, los niveles de solvencia, diversidad y liquidez en las inversiones, que garanticen el cumplimiento oportuno de sus obligaciones, así como el cumplimiento a las normas de carácter general emitidas por la CNSF, referentes a las coberturas de la Base de Inversión y del Requerimiento de Capital de Solvencia.

La “Política de Inversiones” detalla las reglas de inversión para los diferentes grupos de activos de la Empresa, incluyendo los Fondos Propios Admisibles.

Los activos se invierten de manera coherente con la naturaleza, duración y moneda en que se asuman las obligaciones, manteniendo, en todo momento, un adecuado calce de plazo y tasas entre activos y pasivos, así como un coeficiente apropiado de liquidez en relación a la exigibilidad de las obligaciones.

La Empresa cuenta con los Fondos Propios Admisibles suficientes para cubrir el Requerimiento de Capital de Solvencia. Asimismo, los Fondos Propios Admisibles cumplen con las disposiciones y límites establecidos en el capítulo 7.1 de la CUSF.

### Estructura, importe y calidad de los Fondos Propios Admisibles (FPA) por nivel

(Cifras en pesos)

FPA por nivel	Importe 2018	Importe 2019
Nivel 1	1,960,410,708	804,505,132
Nivel 2	79,178,848	90,111,813
Nivel 3	0	0
<b>Total FPA</b>	<b>2,039,598,556</b>	<b>894,616,944</b>
<b>Otros Fondos Propios</b>	<b>0</b>	<b>1,438,906,421</b>
<b>Fondos Totales</b>	<b>2,039,598,556</b>	<b>2,333,523,365</b>

Durante el ejercicio 2019 la empresa tomo la decisión de separar sus Fondos de Nivel 1 en dos secciones:

- 1) Activos que respaldan el RCS y,
- 2) Activos excedentes que no respaldan el RCS denominados como Otros Fondos Propios

Cabe señalar que, de acuerdo con el modelo estatutario de requerimiento de capital, los Otros Fondos Propios no computan para el cálculo del RCS.

La Empresa no tiene restricción en cuanto a la disponibilidad de sus inversiones.

#### b) De los requerimientos de capital

La Empresa cuenta con los recursos de capital computables al Capital Mínimo Pagado requerido para cada operación y/o ramo para los que está autorizada a operar por la CNSF.

Concepto	Importe
Capital Pagado Computable	2,015,461,292
Capital Mínimo Pagado	144,049,105
<b>Sobrante o Faltante</b>	<b>1,871,412,187</b>

Para el cierre del ejercicio 2019, se calculó el Requerimiento de Capital de Solvencia cuyos resultados se presentan a continuación:

<b>RCS por componente</b>	<b>Importe</b>
Por Riesgos Técnicos y Financieros de Seguros	547,639,016.78
Para Riesgos Basados en la Pérdida Máxima Probable	-91,677,299.65
Por los Riesgos Técnicos y Financieros de los Seguros de Pensiones	0.00
Por los Riesgos Técnicos y Financieros de Fianzas	0.00
Por Otros Riesgos de Contraparte	1,004,950.43
Por Riesgo Operativo	74,931,811.53
<b>Total RCS</b>	<b>568,811,877.06</b>

La Empresa emplea la fórmula general para el cálculo del Requerimiento de Capital de Solvencia, de conformidad con las disposiciones del Título 6 de la CUSF. Para su determinación se ha empleado la última versión del “Sistema de Cálculo del Requerimiento de Capital de Solvencia” proporcionada por la CNSF, mismo que está basado en las metodologías de cálculo a que se hace referencia en dicho Título.

Respecto al cierre de diciembre de 2018, se observó una disminución de 680.91 mdp en el Requerimiento de Capital de Solvencia debido a la disminución en la aportación promedio que hacen las Inversiones de Renta Variable al RCS. A continuación, se presentan las variaciones en la aportación promedio de cada variable de pérdida o riesgo que compone el cálculo del RCS.

<b>Concepto</b>	<b>Diferencia</b>
Diciembre 2018	1,249,725,022.45
Inversiones en Renta Fija	32,751,312.57
Inversiones en Renta Variable	-725,042,619.61
Otros Activos	-5,901,578.61
Seguros de Vida	-19,463,121.39
Seguros de Daños	10,264,390.51
Seguros de Accidentes y Enfermedades	-125,898.02
Riesgos Catastróficos	36,105,647.38
Otros Riesgos de Contraparte	-634,197.67
Riesgo Operativo	-8,864,313.18
Diciembre 2019	568,811,877.06



**Diferencias en la aportación promedio de los componentes del RCS**

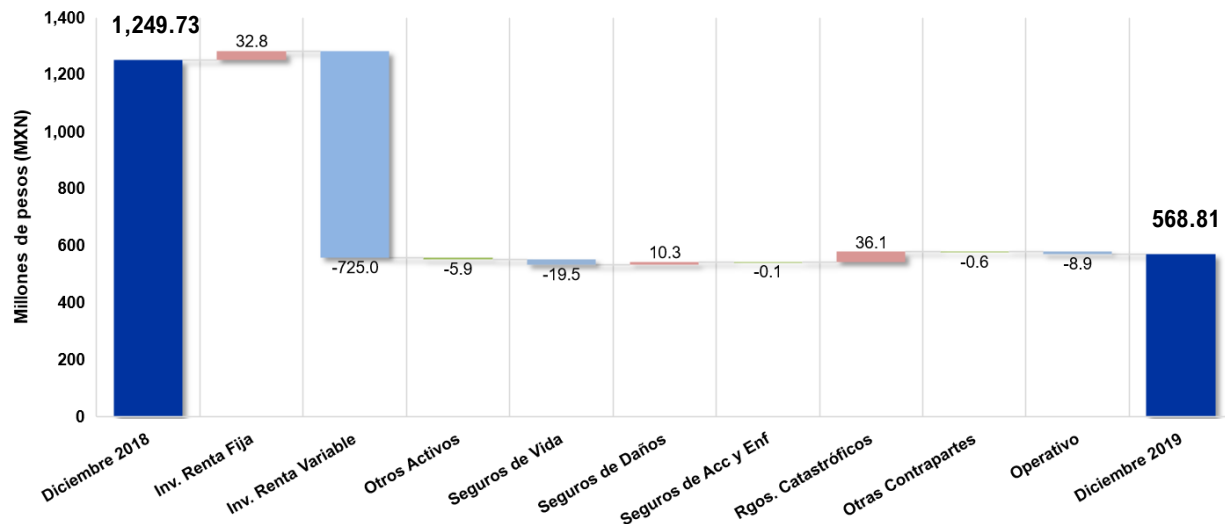

Cabe señalar que, durante el 2019, la Comisión Nacional de Seguros y Fianzas (CNSF) realizó dos modificaciones al modelo de cálculo del RCS, mismas que incluyen los siguientes cambios:

1. Se mejora el cálculo del precio de los bonos gubernamentales y corporativos, tanto de tasa fija como variable. Se considera directamente el rendimiento de tasa que se presenta en el mercado y ya no un estimado.
2. Se modifica el horizonte de tiempo para el riesgo de tipo de cambio, para establecerlo en un año y no el del momento de ocurrencia.
3. Se modifican o eliminan algunos instrumentos de referencia para la valuación de instrumentos de renta fija y variable.
4. Se actualizan los siguientes parámetros:
  - a. Relativos al activo: transición de calificación (emisores), tasas de interés, índices financieros y tipo de cambio.
  - b. Relativos al pasivo: parámetros de frecuencia y severidad, transición de calificación (reaseguradoras), correlación entre protecciones de un mismo ramo, así como entre ramos y subramos.

Como resultado de dichos cambios se observó una disminución del 29% en el RCS total (378 millones), debido a la disminución en la volatilidad de los instrumentos de renta variable. En los riesgos de suscripción se observaron incrementos en los ramos de diversos técnicos (68%), responsabilidad civil (33%), marítimo y transporte (18%) e incendio (12%), pero no repercuten de forma importante el cálculo global.

Aunado a las actualizaciones del modelo de cálculo, la disminución en la aportación promedio de las Inversiones de Renta Variable al RCS disminuye adicionalmente por la separación de los Fondos Propios de Nivel 1 que fueron clasificados como Otros Fondos Propios.

**c) De las diferencias entre la fórmula general y los modelos internos utilizados.**

La Empresa no presenta diferencias, derivado al empleo de la fórmula general para el cálculo del Requerimiento de Capital de Solvencia, de conformidad con las disposiciones del Título 6 de la CUSF.

**d) De la insuficiencia de los Fondos Propios Admisibles para cubrir el RCS.**

La Institución no presentó insuficiencia de los Fondos Propios Admisibles que respalden el RCS durante el período de referencia.

## **VII. Modelo Interno**

La Institución no cuenta con modelo interno.