



# **GENERAL DE SEGUROS**

## **Reporte sobre Solvencia y Condición Financiera**

**Información Cualitativa  
Ejercicio 2022**

El presente Reporte sobre la Solvencia y Condición Financiera se elaboró en apego al Capítulo 24.2 de la Circular Única de Seguros y Fianzas (CUSF).

---

**Índice**

<b>I. Resumen ejecutivo.....</b>	<b>2</b>
<b>II. Descripción general del negocio y resultados.....</b>	<b>5</b>
a) Del negocio y su entorno.....	5
b) Del desempeño de las actividades de suscripción.....	13
c) Del desempeño de las actividades de inversión.....	14
d) De los ingresos y gastos de la operación.....	25
<b>III. Gobierno corporativo.....</b>	<b>26</b>
a) Sistema de Gobierno Corporativo.....	26
b) De los requisitos de idoneidad.....	32
c) Sistema de Administración Integral de Riesgos.....	<b>¡Error! Marcador no definido.</b>
d) De la Autoevaluación de Riesgos y Solvencia Institucionales (ARSI).....	41
e) Del sistema de contraloría interna.....	34
f) Función de Auditoría Interna.....	45
g) Función Actuarial.....	45
h) Contratación de Servicios con Terceros.....	47
<b>IV. Perfil de Riesgos.....</b>	<b>47</b>
a) De la exposición al riesgo.....	49
b) De la concentración del riesgo.....	62
c) De la mitigación del riesgo.....	63
d) De la sensibilidad al riesgo.....	64
e) Los conceptos del capital social, prima en acciones, utilidades retenidas y dividendos pagados, el monto de los valores históricos.....	49
<b>V. Evaluación de la Solvencia.....</b>	<b>66</b>
a) De los activos.....	66
b) De las Reservas Técnicas.....	66
c) De otros pasivos.....	82
<b>VI. Gestión de Capital.....</b>	<b>83</b>
a) De los Fondos Propios Admisibles.....	83
b) De los requerimientos de capital.....	84
c) De las diferencias entre la fórmula general y los modelos internos utilizados.....	84
d) De la insuficiencia de los Fondos Propios Admisibles para cubrir el RCS.....	86
<b>VII. Modelo Interno.....</b>	<b>83</b>

## I. Resumen ejecutivo.

General de Seguros sigue trabajando fuertemente bajo el Plan Estratégico 2022-2027 establecido para Grupo Peña Verde, mismo que ha sido robusteciendo con base en las necesidades y situaciones a las que se han enfrentado las compañías a lo largo de dos años de implementado y sin perder de vista su meta principal: la construcción de compañías aseguradoras técnica y operativamente sólidas.

Así mismo la división seguros trabajó durante el ejercicio en fortalecer, documentar y actualizar políticas y criterios contables, con el propósito de tener un mejor control y adoptar medidas que permitan reducir y evitar cualquier riesgo de error que puedan generar desviaciones en el reconocimiento de las operaciones, su presentación o revelación.

Respecto al modelo de negocios y sus perspectivas a corto y mediano plazo, establece que la meta a nivel Grupo es de 27.8 mil mdp de primas en 2027, participando la división Seguros con más de 9mil mdp y con un índice combinado de 90%, para 2023 se estima ya estar por debajo del 100%.

Para el cumplimiento de dicho Plan, la División Seguros ha desarrollado una estrategia que se sostiene en cuatro palancas:

1. Enfoque en segmentos objetivo: ser una empresa especializada en PyMEs y Seguros Individuales desde los convencionales hasta los micro seguros.
2. Nuevas capacidades operativas: establecer un nivel de servicio a través de capacidades operativas adecuadas: tecnología que facilite la operación, procesos estables y predecibles, recursos humanos con vocación de servicio, redes de proveedores comprometidas con la empresa y sus valores, es decir que la operación nos distinga y que más que un costo se vuelva parte de la oferta de valor.
3. Experiencia del cliente: imaginar, dibujar y decidir la experiencia a ofrecer a los clientes a través de las diferentes interacciones que se tienen con ellos.
4. Modelo de gestión de la estrategia: cultura de gestión de datos junto a un servicio consistente soportado por sistemas CORE consolidados, con una oferta accesible, integral multilínea con experiencia de prevención y control, agilidad en contar con socios comerciales para mejorar experiencias y procesos y relación comercial omnicanal.

Como complemento a la estrategia, se identificaron acciones que permitirán asegurar y cerrar las brechas para llegar al objetivo planteado.

Adicionalmente, el crecimiento de la división Seguros está ligado a inversiones indispensables en tecnología y recursos humanos, destacando diversas estrategias y proyectos que se han

---

trabajado desde el inicio del Plan en sus diferentes facetas y lo cuales siguieron su proceso durante 2022:

1) CONECTA, implementación del nuevo CORE, el cual permitirá la automatización de procesos de las líneas de negocio de autos y daños y que incluirá productos, administración de pólizas, cobranzas y siniestros, este proyecto continuará trabajándose durante los próximos años para su implementación.

2) Proyecto MOVA, el cual está enfocado en las líneas de negocio de personas y consiste en mejorar la oferta de valor, y sus principales iniciativas son modelo de gestión de renovaciones, la estrategia de negocio nuevos de vida grupo y accidentes personales, modelo de gestión de cobranza, modelo de administración DXN, acompañamiento en productos digitales, entre otros.

3) Estrategia de autos y daños, es una estrategia a largo plazo, con la finalidad de que General de Seguros a 2025 se convierta en un jugador relevante de Seguros de autos y daños participando en el mercado de retail con un producto commodity y con las tarifas más bajas del mercado al mayor precio posible.

4) Refundación Agro, derivado de la caída importante de primas que ha tenido la línea de negocio de agropecuario en los últimos años, se ha presentado esta iniciativa que tiene como objetivo, hacer crecer el negocio a 1,000 millones de pesos en primas originadas por el sector rural en 2025, así como identificar las oportunidades adyacentes en este sector con sinergias para el negocio de seguros (ejemplo: tecnología, créditos, etc).

Por lo que corresponde al ejercicio 2022 se tuvo un incremento del 22.9% en las primas emitidas respecto al año anterior, esto originado principalmente, por la adquisición dos nuevos negocios importantes para General de Salud, el cual reflejó una emisión de prima por un monto aproximado de 480mdp. Por su parte la siniestralidad se vio afectada de manera importante por siniestros de pólizas de vigencias anteriores en la Línea de Vida en un negocio identificado de vida grupo mismo que para 2023 ya no sé renueva, así como por incremento en la siniestralidad en la Línea de Automóviles, para lo cual se ha estado trabajando un análisis para cambios de tarificación y reasignación de apetito de riesgo, implementando un plan de contención de siniestros y detección de fraudes.

Dentro del balance general, respecto al ejercicio anterior, el activo presenta un decremento de 7.1pp, esto derivado principalmente por la venta de inversiones llevada a cabo durante el último trimestre del ejercicio. Por su parte el pasivo muestra un incremento del 6.0% originado por las reservas técnicas y de la afectación en siniestros.

Los índices de solvencia estimados para las compañías han sufrido un deterioro importante, motivado por la necesidad de cubrir las obligaciones contractuales de siniestros, motivado por una alta severidad en la línea de vida grupo y autos; sin embargo, se ha mantenido en niveles suficientes.

Derivado de todo lo anteriormente comentado, se considera que General de Seguros y General de Salud son entidades que son solidad y con un modelo de negocio que tiene una perspectiva de crecimiento con rentabilidad y estabilidad.

Por lo que corresponde al ejercicio 2022 las primas emitidas ascendieron a un monto de 3,742.1mdp, lo cual representó un incremento del 22.9% respecto al año anterior; esto originado principalmente por la línea de salud por la adquisición dos nuevos negocios importantes para la compañía con un monto aproximado de 408.0mdp.

Durante el último trimestre del ejercicio se llevó a cabo un análisis de suficiencia a las metodologías de las reservas técnicas, se implementaron cambios en los parámetros y/o clasificación de información para RRC autos y SONR vida.

Por su parte, las reservas técnicas alcanzaron un monto de 3,925.8mdp y de acuerdo con la opinión de un actuario independiente de la firma KPMG Cárdenas Dosal, S.C., el importe de éstas es, en lo general, apropiado para garantizar las obligaciones de la cartera de la Institución.

Durante 2022, conforme a la regulación se llevaron a cabo los procesos de calificación crediticia, con lo cual A.M. Best mantuvo la calificación de fortaleza financiera en escala nacional de “aaa.MX” con una perspectiva estable, respaldada por el soporte del grupo, los excelentes niveles de capitalización, mejoras en los resultados por suscripción, flujo consistente de ingresos por inversión, experimentado equipo directivo y un sólido programa de reaseguro.

Al cierre del ejercicio, General de Seguros cumple ampliamente con la cobertura de requerimientos estatutarios manteniendo un índice de cobertura de 1.6 veces el requerimiento de capital de solvencia, por su parte la cobertura del capital mínimo pagado es de 7.9 veces y adicionalmente, tiene activos afectos a N4 por un monto aproximado de 60.5mdp. Por su parte la compañía subsidiaria General de Salud también cumple ampliamente con la cobertura de requerimientos estatutarios manteniendo un índice de cobertura de 1.1 veces el requerimiento de capital de solvencia y por su parte la cobertura del capital mínimo pagado es de 11.3 veces.

---

## II. Descripción general del negocio y resultados.

### a) Del negocio y su entorno.

#### 1) La situación jurídica y el domicilio fiscal.

General de Seguros, es una compañía aseguradora 100% mexicana con 46 años de experiencia y solidez financiera enfocado en los diferentes ramos de Seguros como Autos, Daños, Vida, Salud y Agropecuario. Es una Sociedad Anónima Bursátil, con domicilio fiscal en Av. Patriotismo no. 266, Col. San Pedro de los Pinos, Ciudad de México y su Capital Social autorizado asciende a \$250,000,000.00, representado por 33,806,396 acciones de una sola serie, nominativas, sin expresión de valor nominal, todas las acciones son de libre suscripción, comunes y confieren iguales derechos y obligaciones a sus titulares.

#### 2) Principales accionistas de la Institución.

General de Seguros, S.A.B., forma parte del Grupo Peña Verde, S.A.B., quien posee el 98.4% de las acciones representativas del capital social y el resto se encuentra entre los accionistas minoritarios.

Peña Verde, S.A.B., es una empresa mexicana que opera únicamente como tenedora de acciones. Actualmente la Sociedad participa en el capital social de General de Seguros y Reaseguradora Patria y sus oficinas se encuentran en, Av. Periférico no. 2771 en la Ciudad de México.

#### 3) Operaciones, ramos y subramos a las cuales se encuentra autorizada la institución, así como cobertura geográfica.

La institución, se encuentra autorizada por la Secretaría de Hacienda y Crédito Público (SHCP) para actuar como una Institución de Seguros y se encuentra facultada para realizar operaciones de seguro y reaseguro relativas a:

Vida  
Accidentes y enfermedades  
Accidentes personales  
Gastos Médicos  
Daños  
Responsabilidad civil y riesgos profesionales  
Marítimo y transportes  
Incendio  
Agrícola y de Animales  
Automóviles  
Crédito  
Diversos

---

Terremoto y otros riesgos catastróficos, así como la operación de Reafianzamiento

General de Seguros, cuenta con presencia a nivel nacional, a través de la distribución en tres principales zonas (noroeste, centro-sur y occidente-noreste) con atención en 29 oficinas y promotorías a lo largo del Territorio Nacional con las que se cubre totalmente las necesidades y expectativas de servicios de los asegurados.

Durante este ejercicio no hubo ningún cambio en cuanto a la cobertura de ramos.

#### **4) Los principales factores que hayan contribuido positiva o negativamente en el desarrollo, resultado y posición de la institución.**

Por lo que corresponde al ejercicio 2022 las primas emitidas ascendieron a un monto de 3,742.1mdp, lo cual representó un incremento del 22.9% respecto al año anterior; esto originado principalmente por la línea de salud por la adquisición dos nuevos negocios importantes para la compañía con un monto aproximado de 408.0mdp.

Durante el último trimestre del ejercicio se llevó a cabo un análisis de suficiencia a las metodologías de las reservas técnicas, se implementaron cambios en los parámetros y/o clasificación de información para RRC autos y SONR vida.

El costo neto de siniestralidad al cierre de 2022 ascendió a un monto de 2,404.2mdp con un índice del 89.3% respecto de la prima devengada, dicho índice tuvo un incremento de 17.0 puntos porcentuales (pp) respecto al año anterior, el cual se encuentra impactado principalmente por las líneas de negocio de autos y vida. Para **autos** la siniestralidad fue del 97.3%, esto derivado de que en el año se observó un incremento en los siniestros directos.

Para **vida** la siniestralidad del 2022 fue del 89.8%, esto derivado de que en el año se observó un incremento en los siniestros directos explicado principalmente por las pólizas de DIMEX y SNTE 50 (ésta última fue cancelada en octubre). Por otra parte, se mantiene la tendencia de decrecimiento en los fallecimientos por COVID (-67.17%) y el incremento por Causas No COVID (91.16%). Destaca que 127.0mdp de los siniestros por causas no COVID corresponden a siniestros ocurridos en vigencias anteriores.

El costo de adquisición al cierre del ejercicio presentó un costo de 690.6mdp, lo que representó un índice de 23.8% sobre la prima retenida y el cual muestra un decremento de 3.9pp respecto al año anterior, esto favorecido por las comisiones de reaseguro, así como por la mayor captación de primas.

Al cierre del ejercicio los gastos de operación netos ascendieron a un monto de 503.8mdp, representando el 13.5% de la prima emitida, este indicador muestra una disminución de 6.6pp

respecto al año anterior, esto favorecido por la mayor captación de primas. El índice combinado consolidado ascendió a 126.6%.

Al cierre del ejercicio 2022 el portafolio de inversiones presentó un resultado por 67.3mdp, el cual representa un importante decremento respecto al año anterior, esto principalmente por la caída global del mercado bursátil y desaceleración económica.

Derivado de todo lo anterior, el cierre del ejercicio 2022 presentó una pérdida que ascendió a un monto de 707.1mdp, lo que significó un incremento de la pérdida respecto al año anterior. Por lo que respecta al capital contable, este ascendió a 861.5mdp lo que representó un decremento del 43.7% respecto al año anterior.

Por lo que corresponde a la compañía subsidiaria de esta institución, General de Salud, presentó al cierre de 2022 un capital contable de 130.8mdp, el cual, comparado con el año anterior muestra un decremento del 25.4%, originado por el resultado del ejercicio que presentó una pérdida de 54.5mdp.

#### **5) Información sobre cualquier partida o transacción que sea significativa realizada con personas o Grupos de Personas con las que la Institución mantenga Vínculos de Negocio o Vínculos Patrimoniales**

Al cierre del ejercicio no existen transacciones significativas con los accionistas, miembros del consejo de administración y Directivos Relevantes ni con entidades que forman parte del mismo grupo empresarial.

A continuación, se presentan las operaciones y montos con partes relacionadas de General de Seguros:

#### **Peña Verde**

General de Seguros, recibe los servicios de de consultoría empresarial en alta dirección, a sus partes relacionadas residentes en territorio nacional, que incluyen la prestación de servicios como:

- Los servicios auditoría: Incluyen procesos de evaluación de los riesgos inherentes del área o proceso a auditar, definición de la estrategia y los alcances de la auditoría, proceso de planeación del trabajo de campo / kick off, trabajo de campo - ejecución en base a la estrategia y calendarios (milestones) establecidos con los clientes, sesiones de validación de hallazgos y definición de planes de acción - fechas compromiso, emisión de informes de auditoría. Al finalizar las auditorías evaluar si es necesario abrir otro proyecto específico para darle seguimiento a la conclusión de los planes de acción / remediaciones, o si las horas planeadas de la auditoría son suficientes (alcanzan a cubrir) hasta su conclusión.
- Servicios de consultoría: Incluyen el proceso de entendimiento de las necesidades del área (cliente) que solicita la consulta (si es de carácter técnico contable - fiscal - regulatorio -



operativo), definición de los alcances, y del entregable (s) esperado por parte de auditoría interna. Una vez entendido el alcance de la consulta, se le hará de conocimiento al cliente los tiempos esperados de ejecución y fecha de respuesta (del entregable).

- Los servicios de capital humano: Consisten en fungir como socios de negocio de sus clientes por oferta de valor que se les genera, aportar soluciones que enfrenten los problemas y retos de los socios de negocio, garantizar que las empresas cuenten con el capital humano que requieren para alcanzar sus objetivos estratégicos y homologar los servicios especializados de Capital Humano.
- Servicios de estrategia y proyectos: Los servicios consistentes en atender todos los proyectos estratégicos de las divisiones, de acuerdo con sus necesidades, así como de verificar que la estrategia de Grupo Peña Verde se ejecute de acuerdo con lo establecido, incluyendo la creación, actualización de políticas, procedimientos y procesos a fin de que se puedan tener procesos claros y estandarizados.

Por los servicios anteriormente mencionados, General de Seguros pagó honorarios a Peña Verde, S.A.B. durante el ejercicio de 2022 un monto por 43.6mdp.

#### **General de Salud**

General de Salud, Compañía de Seguros, S.A. es subsidiaria de General de Seguros y recibe servicios de arrendamiento por parte de General de Seguros, y por dicho servicio cobro al cierre del ejercicio 2022 un monto de 2.3mdp.

#### **Reaseguradora Patria, S.A**

Reaseguradora Patria, S.A. realiza operaciones de reaseguro con General de Seguros, mediante las cuales esta última cedió a su parte relacionada parte de las primas de riesgo cobradas a sus clientes para asegurar sus riesgos de distinta naturaleza; a cambio de dicha cesión Patria asume en la parte que le corresponda según el tipo de reaseguro, los riesgos que amparan las pólizas de seguro relacionadas con las primas cedidas. Como contraprestación por las primas cedidas Patria paga a General de Seguros una comisión como porcentaje del monto transferido por primas cedidas, esto como retribución por los gastos que ha soportado y soportara en sus funciones de capacitación y administración de las primas de seguro, así mismo se generaron operaciones de siniestros derivados de las obligaciones de los contratos que se celebraron entre ambas compañías.

#### **Centro de Contacto de Servicios de Salud (CCSS)**

El Centro de Contacto de Servicios de Salud (CCSS), es una subsidiaria de Peña Verde que se constituyó para realizar funciones de call center médico, prestándole servicios a General de Seguros y a General de Salud, y para poder llevar a cabo sus operaciones requiere de espacio de oficinas que General de Seguros, por lo cual se tiene un contrato de arrendamiento, en el cual adicional al espacio arrendado, se cobra al CCSS una contraprestación por el uso de sus instalaciones y demás enseres necesarios para la realización de sus actividades.

Por otra parte, el Centro de Contacto de Servicios de Salud, a partir de agosto 2016 comenzó a prestar servicios de orientación médica y administrativa telefónica a General de Seguros y por este servicio cobró honorarios por 5.7.mdp durante el ejercicio 2022.

### **Noriega y Escobedo**

Noriega y Escobedo brindo servicios legales, cobrando a General de Seguros cuotas horarias, las cuales dependen del personal que esté involucrado en los proyectos a realizar. En este sentido Noriega y Escobedo cobró durante 2022 por prestación servicios legales un monto de 2.9mdp.

### **Servicios Administrativos Peña Verde**

SAPV tiene celebrado un contrato de manera indefinida con General de Seguros, en virtud del cual SAPV se obliga a prestar los servicios administrativos especializados, a General de Seguros, que incluyen la prestación de servicios:

- Los servicios auditoría: Incluyen procesos de evaluación de los riesgos inherentes del área o proceso a auditar, definición de la estrategia y los alcances de la auditoría, proceso de planeación del trabajo de campo / kick off, trabajo de campo - ejecución en base a la estrategia y calendarios (milestones) establecidos con los clientes, sesiones de validación de hallazgos y definición de planes de acción - fechas compromiso, emisión de informes de auditoría. Al finalizar las auditorías evaluar si es necesario abrir otro proyecto específico para darle seguimiento a la conclusión de los planes de acción / remediaciones, o si las horas planeadas de la auditoría son suficientes (alcanzan a cubrir) hasta su conclusión.
- Servicios de consultoría: Incluyen el proceso de entendimiento de las necesidades del área (cliente) que solicita la consulta (si es de carácter técnico contable - fiscal - regulatorio - operativo), definición de los alcances, y del entregable (s) esperado por parte de auditoría interna. Una vez entendido el alcance de la consulta, se le hará de conocimiento al cliente los tiempos esperados de ejecución y fecha de respuesta (del entregable).
- Los servicios de capital humano: Consisten en fungir como socios de negocio de sus clientes por oferta de valor que se les genera, aportar soluciones que enfrenten los problemas y retos de los socios de negocio, garantizar que las empresas cuenten con el capital humano que requieren para alcanzar sus objetivos estratégicos y homologar los servicios especializados de Capital Humano.
- Servicios de estrategia y proyectos: Los servicios consistentes en atender todos los proyectos estratégicos de las divisiones, de acuerdo con sus necesidades, así como de verificar que la estrategia de Grupo Peña Verde se ejecute de acuerdo con lo establecido, incluyendo la creación, actualización de políticas, procedimientos y procesos a fin de que se puedan tener procesos claros y estandarizados.

- 
- **Servicios Jurídicos:** Los servicios que se prestarán consistentes en atención de procedimientos conciliatorios y contenciosos en materias civil, mercantil, laboral, administrativa y penal; consultoría a las diversas áreas de la compañía y desahogo de requerimientos ante diversas autoridades; atención de procedimientos de verificación; servicios jurídicos en materia corporativa, laboral, migratoria, propiedad industrial, consejos de administración y asambleas de accionistas; asistencia legal y representación de nuestros conductores ante las autoridades competentes; servicios en materia de Prevención de Lavado de Dinero y Cumplimiento; así como servicios jurídicos en materia de contratos y convenios, seguros, TIC, corporativo, reportes regulatorios, reaseguradoras extranjeras, protección de datos personales, y asesoría a nuevos negocios y capacitación en materia normativa, en español e inglés.
  - **Servicios de riesgos:** Los servicios consistentes en brindar los servicios de administración integral de riesgos con el objeto de establecer los procesos y procedimientos necesarios para vigilar, administrar, medir, controlar, mitigar e informar de manera continua los riesgos a que, de manera individual y agregada, pueda estar expuesta la Institución, así como los límites de tolerancia aplicables a cada uno de ellos aprobados por el consejo de administración.
  - **Servicios de seguridad y gobierno de datos:** Consisten en el diseño, evaluación y verificación de controles de seguridad orientados a proteger la integridad, confidencialidad y disponibilidad de los activos de información; identificación de riesgos y vulnerabilidades en infraestructuras tecnológicas, bienes muebles e inmuebles utilizados para soportar las operaciones; consultoría de seguridad a las distintas áreas; coordinación en la respuesta a incidentes derivados de la explotación de debilidades de controles de seguridad; recopilación y análisis de evidencia y generación de recomendaciones asociadas al análisis forense de información; operación de servicios de ciber inteligencia y búsqueda de amenazas con fines de prevenir eventos maliciosos dirigidos a las infraestructuras tecnológicas y bienes del Grupo; promover y fortalecer las acciones en materia de concientización, entrenamiento y capacitación de los colaboradores en temas de seguridad y gobierno de datos; servicios especializados de asesoría en la revisión de anexos técnicos, contratos y requerimientos de las áreas en materia de seguridad y gobierno de datos; diseño y acompañamiento en la implementación de casos de uso y mecanismos de gobierno en materia de seguridad y datos; así como servicios técnicos de operación de herramientas de monitoreo de infraestructuras, servicios tecnológicos, de anticipación y descubrimiento de amenazas y protección de personas, datos y bienes de las Empresas del Grupo.
  - **Servicios operación:** Implementar y mantener la actividad continua de controles de seguridad y mecanismos de gobierno de seguridad y datos que permitan la detección, identificación, tratamiento y notificación de eventos y actividad relevantes en el entorno de operación del CLIENTE.
  - **Servicios de prevención de lavado de dinero y cumplimiento:** Los servicios principalmente se enfocan en la Implementación y seguimiento del Sistema de Gestión de Cumplimiento, a través del Programa de Integridad y del Programa Normativo; seguimiento a la capacitación

---

continúa en materia de integridad y normativa; Integración e inclusión de las responsabilidades de cumplimiento de las distintas áreas, en las descripciones de puestos y procesos del desempeño de los empleados, a fin de crear una Cultura de Cumplimiento; Promover, concientizar e implementar una Cultura de Denuncia de irregularidades o conductas distintas a las previstas por el Programa de Integridad, a través de los diferentes medios de denuncia, generando retroalimentación, corrección y prevención e Identificar y monitorear los Riesgos de Cumplimiento en todas las áreas del Grupo y mediante el trabajo coordinado con las áreas de Auditoría Interna y Control Interno, a través de la implementación de mitigantes desde el enfoque de cada área de control.

**6) Información sobre transacciones significativas con los accionistas, miembros del consejo de administración y Directivos Relevantes.**

Durante el ejercicio de 2022 no existieron transacciones significativas entre miembros del consejo de administración, directivos relevantes.

**7) Para las Instituciones pertenecientes a un Grupo Empresarial, se deberá incluir una descripción de la estructura legal y organizacional del grupo.**

General de Seguros forma parte del parte del Grupo Peña Verde, que se enlistó en 2013 en la Bolsa Mexicana de Valores, y está conformada por las empresas General de Seguros, S.A.B., General de Salud, Compañía de Seguros S.A., Reaseguradora Patria, S.A., Patria Corporate Member LTD, Centro de Contacto de Servicios de Salud- Peña Verde, S.A. de C.V. y “Servicios Administrativos Peña Verde, S.A. de C.V.”

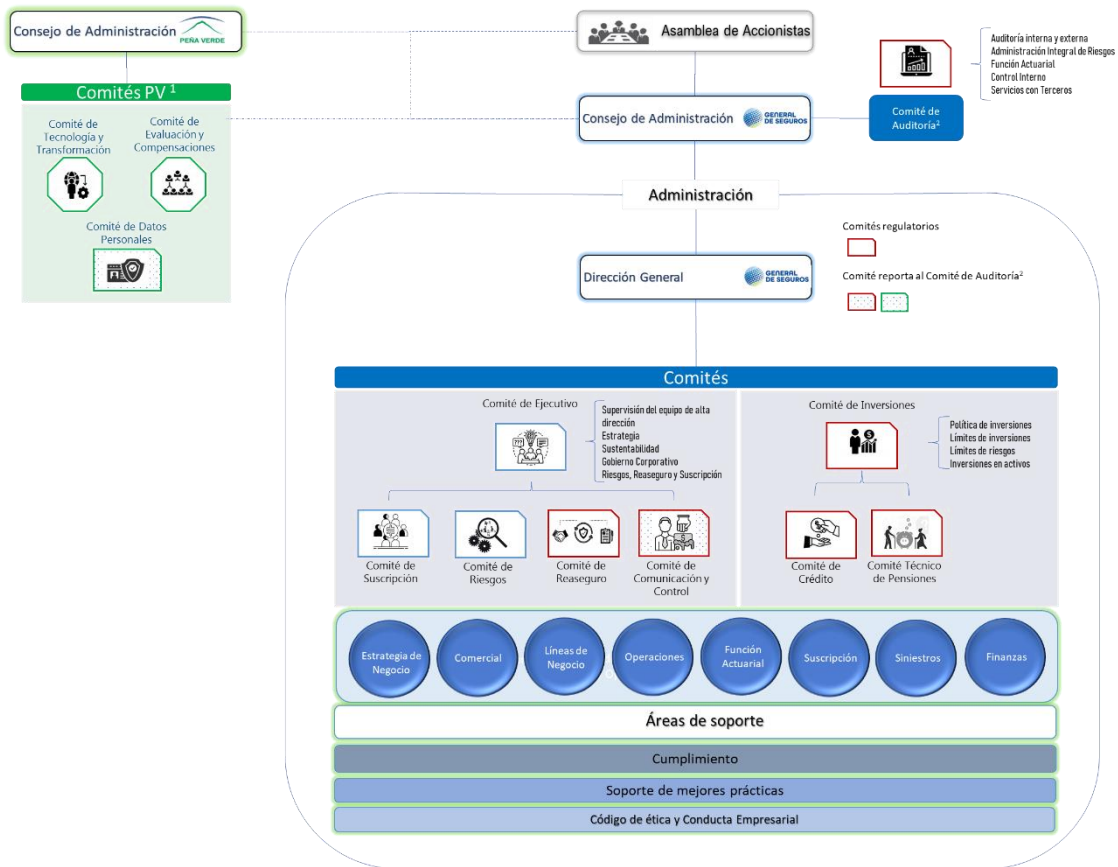

Peña Verde, S.A.B., es controladora de General de Seguros, S.A, y tiene una tenencia accionaria del 99.5%.

General de Seguros, S.A.B., es controladora de General de Salud, y tienen una tenencia accionaria del 99.995%. General de Salud, institución que se dedica a la comercialización de productos del ramo de Salud y Gastos Médicos y fue constituida en el año de 2002.

Reaseguradora Patria, S.A., fue creada en 1953, como una empresa regulada que se dedica a dar servicios de Reaseguro y es subsidiaria de Peña Verde, S.A.B, la cual tiene una tenencia accionaria del 99.9%.

Servicios Administrativos Peña Verde, S.A. de C.V., fue constituida en 2013, para proporcionar servicios de administración del Grupo, es subsidiaria de Peña Verde, S.A.B, con una tenencia accionaria del 99.9%.

Peña Verde es controladora de Patria Corporate Member LTD, la cual fue constituida en 2015 y está autorizada para única y exclusivamente realizar actividades de reaseguro del mercado Lloyd's en Londres, Inglaterra, General de Seguros, inicialmente tenía una participación del 46.0% y al cierre del ejercicio su participación es de 10.61%.

El “Centro de Contacto de Servicios de Salud – Peña Verde. S.A. de C.V.”, fue creado en 2016 con el fin de prestar los servicios de atención médica telefónica y adicionalmente proporciona servicios de soporte administrativo vía telefónica a los proveedores y asegurados de compañías de seguros en la atención de siniestros de los ramos de Accidentes Personales, Gastos Médicos y de Salud. Es subsidiaria de Peña Verde la cual tiene una tenencia accionaria del 99.99%.

## **b) Del desempeño de las actividades de suscripción.**

### **1) Información del comportamiento de la emisión por operaciones, ramos, subramos y área geográfica.**

Por lo que corresponde al ejercicio 2022 las primas emitidas ascendieron a un monto de 3,742.1mdp, lo cual representó un incremento del 22.9% respecto al año anterior; esto originado principalmente por la línea de salud por la adquisición dos nuevos negocios importantes para la compañía con un monto aproximado de 408.0mdp.

### **2) Información sobre los costos de adquisición y siniestralidad o reclamaciones del ejercicio de que se trate, comparados con los del ejercicio anterior, por operaciones, ramos y subramos.**

El costo neto de siniestralidad al cierre de 2022 ascendió a un monto de 2,404.2mdp con un índice del 89.3% respecto de la prima devengada, dicho índice tuvo un incremento de 17.0 puntos porcentuales (pp) respecto al año anterior, el cual se encuentra impactado principalmente por las líneas de negocio de autos y vida. Para **autos** la siniestralidad fue del 97.3%, esto derivado de que en el año se observó un incremento en los siniestros directos.

Para **vida** la siniestralidad del 2022 fue del 89.8%, esto derivado de que en el año se observó un incremento en los siniestros directos explicado principalmente por las pólizas de DIMEX y SNTE 50 (ésta última fue cancelada en octubre). Por otra parte, se mantiene la tendencia de decrecimiento en los fallecimientos por COVID (-67.17%) y el incremento por Causas No COVID (91.16%). Destaca que 127.0mdp de los siniestros por causas no COVID corresponden a siniestros ocurridos en vigencias anteriores.

El costo de adquisición al cierre del ejercicio presentó un costo de 690.6mdp, lo que representó un índice de 23.8% sobre la prima retenida y el cual muestra un decremento de 3.9pp respecto al año anterior, esto favorecido por las comisiones de reaseguro, así como por la mayor captación de primas.

### **3) Comisiones Contingentes**

Se entiende por comisiones contingentes los pagos o compensaciones a persona s físicas o morales que participaron en la intermediación o intervinieron en la contratación de los productos de seguros de la Institución, adicionales a las comisiones o compensaciones

directas consideradas en el diseño de los productos. En el ejercicio de 2022 la Institución mantuvo acuerdos para el pago de comisiones contingentes con intermediarios y personas morales. El importe total de los pagos realizados en virtud de dichos acuerdos ascendió a 303.5mdp.

**4) Para las Instituciones pertenecientes a un Grupo Empresarial, se deberán presentar las operaciones y transacciones relevantes dentro del mismo.**

Cabe mencionar que entre las instituciones del grupo no se efectúan operaciones en materia de suscripción, ni existen transacciones relevantes con otras filiales, ni tampoco operaciones derivadas de contratos financieros ni préstamos, ni aportaciones de capital.

**c) Del desempeño de las actividades de inversión.**

**1) Información sobre los criterios de valuación empleados, así como sobre las ganancias o pérdidas de inversiones, y cuando proceda, de sus componentes.**

i. Reconocimiento y medición inicial

Los activos y pasivos financieros – incluyendo cuentas por cobrar y pagar – se reconocen inicialmente cuando estos activos se originan o se adquieren, o cuando estos pasivos se emiten o asumen, ambos contractualmente.

Los activos financieros y los pasivos financieros (a menos que sea una cuenta por cobrar o por pagar sin un componente de financiamiento significativo) se miden y reconocen inicialmente a su valor razonable, más los costos de transacción directamente atribuibles a su adquisición o emisión cuando de forma subsecuente se midan a su costo amortizado. Una cuenta por cobrar sin un componente de financiamiento significativo se mide inicialmente al precio de la transacción.

ii. Clasificación y medición posterior

Activos financieros

En el reconocimiento inicial, los activos financieros se clasifican en las siguientes categorías, conforme al modelo de negocio y las características de los flujos contractuales de los mismos, como se muestra en la continuación:

- Instrumentos financieros para cobrar o vender (IFCV), medidos a valor razonable con cambios en la utilidad integral, que tienen por objetivo tanto cobrar los flujos contractuales de principal e interés, como obtener una utilidad en su venta cuando ésta resulte conveniente;
- Instrumentos financieros negociables (IFN), medidos a valor razonable con cambios en resultados (VRCCR) que representan la inversión en instrumentos financieros de deuda o

de capital, y que tienen por objetivo obtener una utilidad entre el precio de compra y el de venta.

La clasificación de los activos financieros se basa tanto en el modelo de negocios como en las características de los flujos contractuales de los mismos. Atendiendo al modelo de negocios, un activo financiero o una clase de activos financieros (un portafolio), puede ser administrado bajo:

- Un modelo de negocio que busca, tanto la recuperación de los flujos contractuales como en el modelo anterior, como la obtención una utilidad mediante la venta de los activos financieros, lo cual conlleva a desplazar un modelo combinado de gestión de estos activos financieros.
- Un modelo que busca obtener un máximo rendimiento a través de compra y venta de los activos financieros.

Los activos financieros no se reclasifican después de su reconocimiento inicial, excepto si la Institución cambia su modelo de negocio, en cuyo caso todos los activos financieros afectados son reclasificados a la nueva categoría en el momento en que el cambio en el modelo de negocio ha ocurrido.

La reclasificación de inversiones en instrumentos financieros entre categorías se aplica prospectivamente a partir de la fecha de cambio en el modelo de negocio, sin modificar ninguna utilidad o pérdida reconocida con anterioridad, tales como intereses o pérdidas por deterioro.

Cuando la Institución realice reclasificaciones de sus inversiones en instrumentos financieros conforme a lo mencionado anteriormente, deberá solicitar autorización de este hecho por escrito a la Comisión dentro de los 10 días hábiles siguientes a la autorización que para tales efectos emita el Consejo de Administración de la Institución, exponiendo detalladamente el cambio en el modelo de negocio que las justifique.

Una inversión en un instrumento de deuda se mide a valor razonable con cambios en la utilidad integral si se cumplen las dos condiciones siguientes y no está clasificado como medido a valor razonable con cambios en resultados:

- el activo financiero se conserva dentro de un modelo de negocio cuyo objetivo se logra tanto obteniendo los flujos de efectivo contractuales como vendiendo los activos financieros; y
- las condiciones contractuales del activo financiero dan lugar, en fechas especificadas, a flujos de efectivo que están representados únicamente por pagos del principal e intereses sobre el importe del principal pendiente (SPPI).



Todos los activos financieros no clasificados como medidos al costo amortizado o a valor razonable con cambios en la utilidad integral como se describe anteriormente, son medidos a valor razonable con cambios en resultados. La Institución no podrá optar por la excepción considerada en las NIF de designar irrevocablemente en su reconocimiento inicial a un instrumento financiero para cobrar o vender, para ser valuado subsecuentemente a su valor razonable con efectos en el resultado neto.

En el reconocimiento inicial de un instrumento de capital que no es mantenido para negociar (IFN), la Institución puede elegir de manera irrevocable presentar los cambios subsecuentes en el valor razonable en la utilidad integral. Esta elección se realiza instrumento por instrumento.

Activos financieros: Evaluación del modelo de negocio

La Institución realiza una evaluación del objetivo del modelo de negocio en el que se mantiene un activo financiero a nivel del portafolio, ya que esto es lo que mejor refleja la manera en que se administra el negocio y se entrega la información a la Administración. La información considerada incluye:

- las políticas y los objetivos señalados para el portafolio y la operación de esas políticas en la práctica. Estas incluyen si la estrategia de la Administración se enfoca en cobrar ingresos por intereses contractuales, mantener un perfil de tasa de interés concreto o coordinar la duración de los activos financieros con la de los pasivos que dichos activos están financiando o las salidas de efectivo esperadas, o realizar flujos de efectivo mediante la venta de los activos;
- cómo se evalúa el rendimiento del portafolio y cómo este se informa a la Administración de la Institución;
- los riesgos que afectan al rendimiento del modelo de negocio y los activos financieros mantenidos en el modelo de negocio y, en concreto, la forma en que se gestionan dichos riesgos;
- cómo se retribuye a los gestores del negocio; y
- la frecuencia, el volumen y la oportunidad de las ventas en periodos anteriores, las razones de esas ventas y las expectativas sobre la actividad de ventas futuras.

Las transferencias de activos financieros a terceros en transacciones que no califican para la baja en cuentas no se consideran ventas para este propósito, de forma consistente con el reconocimiento continuo de los activos por parte de la Institución.

Los activos financieros que son mantenidos para negociación y cuyo rendimiento es evaluado sobre una base de valor razonable son medidos a valor razonable con cambios en resultados.

Activos financieros: Evaluación de si los flujos de efectivo contractuales son solo pagos del principal y los intereses (SPPI).

Para propósitos de esta evaluación, el monto del “principal” se define como el valor razonable del activo financiero en el momento del reconocimiento inicial. El “interés” se define como la contraprestación por el valor del dinero en el tiempo y por el riesgo crediticio asociado con el importe principal pendiente, durante un período de tiempo concreto y por otros riesgos y costos básicos de los préstamos, así como un margen de utilidad.

Al evaluar si los flujos de efectivo contractuales son solo pagos del principal e intereses (SPPI), la Institución considera los términos contractuales del instrumento. Esto incluye evaluar si un activo financiero contiene una condición contractual que pudiera cambiar la oportunidad o importe de los flujos de efectivo contractuales de manera que no cumpliría esta condición.

Al hacer esta evaluación, la Institución toma en cuenta:

- eventos contingentes que cambiarían el importe o la oportunidad de los flujos de efectivo;
- términos que podrían ajustar la tasa del cupón, incluyendo las características de tasa variable;
- características de pago anticipado y prórroga; y
- términos que limitan el derecho de la Institución a los flujos de efectivo procedentes de activos específicos.

Una característica de pago anticipado es consistente con el criterio de únicamente pago del principal e intereses si el importe del pago anticipado representa sustancialmente los importes no pagados del principal e intereses sobre el importe principal, que puede incluir compensaciones adicionales razonables para el término anticipado del contrato.

Adicionalmente, en el caso de un activo financiero adquirido con un descuento o prima significativo de su importe nominal contractual, una característica que permite o requiere el pago anticipado de un importe que representa sustancialmente el importe nominal contractual más los intereses contractuales devengados (pero no pagados) (que también pueden incluir una compensación adicional razonable por término anticipado) se trata como consistente con este criterio si el valor razonable de la característica de pago anticipado es insignificante en el reconocimiento inicial.

Los instrumentos de capital que generan flujos de efectivo que no cumplen con el criterio SPPI, son medidos a valor razonable a través de resultados. Los dividendos son reconocidos

en resultados, a menos que representen claramente una recuperación en el costo de la inversión, en cuyo caso se reconocen en ORI.

En la baja de estos instrumentos, la ganancia o pérdida acumulada y que se ha reconocido en ORI no se reconoce en los resultados del periodo.

Activos financieros: Medición posterior y ganancias y pérdidas

Instrumentos financieros negociables (IFN) Estos activos se miden posteriormente a valor razonable. Las ganancias y pérdidas netas, incluyendo cualquier ingreso por intereses o dividendos, se reconocen en resultados (VRCR). No obstante, ver nota \_\_\_ en el caso de los derivados designados como instrumentos de cobertura.

Instrumentos financieros para cobrar o vender (IFCV) Estos activos se miden posteriormente a valor razonable. El ingreso por intereses calculado bajo el método de interés efectivo, las ganancias y pérdidas por conversión de moneda extranjera y el deterioro se reconocen en resultados. Otras ganancias y pérdidas netas se reconocen en la utilidad integral. En el momento de la baja en cuentas, las ganancias y pérdidas acumuladas en la utilidad integral se reclasifican en resultados.

Instrumentos financieros para cobrar principal e interés (IFCPI) Estos activos se miden posteriormente al costo amortizado usando el método del interés efectivo. El costo amortizado se reduce por las pérdidas por deterioro. El ingreso por intereses, las ganancias y pérdidas por conversión de moneda extranjera y el deterioro se reconocen en resultados. Cualquier ganancia o pérdida en la baja en cuentas se reconoce en resultados.

Inversiones en valores

La Comisión reglamenta las bases sobre las cuales la Institución efectúa sus inversiones, para lo cual, ha establecido un criterio contable y de valuación, que clasifica las inversiones atendiendo a la intención de la administración sobre su tenencia, como se menciona a continuación:

- Títulos con fines de negociación;
- Títulos disponibles para su venta;

Inversiones en valores: Medición posterior y ganancias y pérdidas – Política aplicable antes del 1 de enero de 2022

Títulos con fines de negociación Son aquellos títulos de deuda o capital que tiene la Institución en posición propia con la intención de cubrir siniestros y gastos de operación, por lo que desde el momento de invertir en ellos se tiene la intención de negociarlos en el corto plazo, y en el caso de títulos de deuda en fechas anteriores a su vencimiento.

Los títulos de deuda se registran a su costo de adquisición y el reconocimiento de su rendimiento (intereses, cupones o equivalentes) se realiza conforme al método de interés efectivo. Dichos intereses se reconocen como realizados en el estado de resultados. Los títulos de deuda se valúan a su valor razonable tomando como base los precios de mercado dados a conocer por los proveedores de precios independientes o bien, por publicaciones oficiales especializadas en mercados internacionales, y en caso de no existir cotización, de acuerdo al último precio registrado dentro de los plazos establecidos por la Comisión, se tomará como precio actualizado para valuación, el costo de adquisición.

**Títulos con fines de negociación** Los títulos de capital se registran a su costo de adquisición y se valúan en forma similar a los títulos de deuda cotizados, en caso de no existir valor de mercado, para efectos de determinar el valor razonable se considerará el valor contable de la emisora o el costo de adquisición, el menor.

Los efectos de valuación tanto de instrumentos de deuda como de capital se reconocen en los resultados del ejercicio dentro del rubro “Por valuación de inversiones” como parte del “Resultado integral de financiamiento”.

En la fecha de su enajenación, se reconocerá en el resultado del ejercicio el diferencial entre el precio de venta y el valor en libros de los títulos. El resultado por valuación de los títulos que se enajenen, reconocido en los resultados del ejercicio, se reclasifica al rubro de “Resultado integral de financiamiento por venta de inversiones” en el Estado de Resultados, en la fecha de la venta.

Para los títulos de deuda y capital, los costos de transacción de los mismos se reconocen en los resultados del ejercicio en la fecha de adquisición.

**Títulos disponibles para su venta** Son aquellos activos financieros en los que desde el momento de invertir en ellos, la administración tiene una intención distinta a una inversión con fines de negociación o para conservar a vencimiento, y se tiene la intención de negociarlos en un mediano plazo y en el caso de instrumentos de deuda en fechas anteriores a su vencimiento, con el objeto de obtener ganancias con base en sus cambios de valor en el mercado y no solo mediante los rendimientos inherentes.

Los títulos de deuda se registran a su costo de adquisición, el reconocimiento de su rendimiento (intereses, cupones o equivalentes) y su valuación se efectúa de igual manera que los títulos con fines de negociación, incluyendo el reconocimiento del rendimiento devengado en resultados como realizado, pero reconociendo el efecto por valuación en el capital contable en el rubro de “Superávit (déficit) por valuación”, hasta en tanto dichos instrumentos financieros no se vendan o se transfieran de categoría. Al momento de su venta los efectos reconocidos anteriormente en el capital contable, deberán reconocerse en los resultados del período en que se efectúa la venta.

Los instrumentos de capital se registran a su costo de adquisición. Las inversiones en acciones cotizadas se valúan a su valor razonable, tomando como base los precios de mercado dados a conocer por los proveedores de precios independientes, en caso de que no existiera valor de mercado, se considera el valor contable de la emisora. Los efectos de valuación de instrumentos de capital se registran en el rubro de “Superávit (déficit) por valuación” en el capital contable.

Para los títulos de deuda y capital, los costos de transacción de los mismos se reconocen como parte de la inversión a la fecha de adquisición.

Títulos para conservar a vencimiento Sólo podrán clasificar valores en esta categoría, las instituciones especializadas en seguros de pensiones que cuenten con la intención y la capacidad financiera para mantenerlos a vencimiento, sin menoscabo de su liquidez y que no existan limitaciones legales o de otra índole que pudieran impedir la intención original. Al momento de la compra estos títulos se registran a su costo de adquisición, y se valúan a costo amortizado y el reconocimiento de su rendimiento (interés, cupones o equivalentes), se realiza conforme al método de interés efectivo. Dichos intereses se reconocen como realizados en el estado de resultados.

El resultado por valuación de los títulos que se enajenen, reconocidos en el resultado del ejercicio, se reclasifican al rubro de “Resultado integral de financiamiento por venta de inversiones” en el Estado de Resultados, en la fecha de la venta.

Los costos de transacción se reconocen como parte de la inversión a la fecha de adquisición.

**Pasivos financieros: Clasificación, medición posterior, ganancias y pérdidas**

En el caso de los pasivos financieros, estos se reconocen inicialmente a su valor razonable, y posteriormente se miden a su costo amortizado. Los pasivos financieros provenientes de la contratación o emisión de instrumentos financieros de deuda se reconocen inicialmente al valor de la obligación que representan (a su valor razonable) y se remedirán subsecuentemente bajo el método de costo amortizado devengado a través de la tasa de interés efectiva, donde los gastos, primas y descuentos relacionados con la emisión, se amortizan a través de la tasa de interés efectiva. El ingreso por intereses y las ganancias y pérdidas por conversión de moneda extranjera se reconocen en resultados. Cualquier ganancia o pérdida en la baja en cuentas se reconoce en resultados.

iii. Baja en cuentas

**Activos financieros**

La Institución da de baja en cuentas un activo financiero cuando expiran los derechos contractuales sobre los flujos de efectivo del activo financiero, o cuando transfiere los derechos a recibir los flujos de efectivo contractuales en una transacción en la que se

transfieren sustancialmente todos los riesgos y beneficios de la propiedad del activo financiero, o en la cual la Institución no transfiere ni retiene sustancialmente todos los riesgos y beneficios relacionados con la propiedad y no retiene el control sobre los activos financieros.

La Institución participa en transacciones en las que transfiere los activos reconocidos en su balance general pero retiene todos o sustancialmente todos los riesgos y beneficios de los activos financieros transferidos. En estos casos, los activos financieros transferidos no son dados de baja en cuentas.

#### iv. Compensación

Un activo y un pasivo financiero serán objeto de compensación, de manera que se presente en el balance general su importe neto, cuando y solo cuando la Institución tenga, en el momento actual, el derecho, exigible legalmente, de compensar los importes reconocidos y tenga la intención de liquidar por el importe neto, o de realizar el activo y liquidar el pasivo simultáneamente.

#### Pasivos financieros

La Institución da de baja en cuentas un pasivo financiero cuando sus obligaciones contractuales son pagadas o canceladas, o bien hayan expirado. La Institución también da de baja en cuentas un pasivo financiero cuando se modifican sus condiciones y los flujos de efectivo del pasivo modificado son sustancialmente distintos. En este caso, se reconoce un nuevo pasivo financiero con base en las nuevas condiciones a valor razonable.

#### Instrumentos financieros compuestos

El componente pasivo de un instrumento financiero compuesto es reconocido inicialmente a valor razonable de un pasivo similar que no tenga una opción de conversión de capital contable. El componente de capital contable es reconocido inicialmente por la diferencia entre el valor razonable del instrumento financiero compuesto como un todo, y el valor razonable del componente pasivo. Los costos de transacción directamente atribuibles son asignados a los componentes de pasivo y de capital contable en proporción a sus importes en libros iniciales.

Después del reconocimiento inicial, el componente de pasivo de los instrumentos financieros compuestos es medido al costo amortizado usando el método de interés efectivo. El componente de capital contable de los instrumentos financieros compuestos no se revalúa después del reconocimiento inicial.

Los intereses relacionados con un pasivo financiero son reconocidos en resultados. En la conversión en el momento del vencimiento, el pasivo financiero es reclasificado a capital contable y no se reconocen ganancias o pérdidas.

## Deterioro

### Instrumentos financieros y activos del contrato

La Institución reconoce estimaciones de pérdidas crediticias esperadas por:

- los activos financieros medidos al costo amortizado;
- las inversiones en instrumentos de deuda medidos a valor razonable con cambios en la utilidad integral; y
- los activos del contrato

La Institución mide las estimaciones de pérdidas por un importe igual a las pérdidas crediticias esperadas durante el tiempo de vida del activo, excepto por lo siguiente, que se mide como el importe de las pérdidas crediticias esperadas de doce meses:

- instrumentos de deuda que se determina que tienen un riesgo crediticio bajo a la fecha de los estados financieros; y
- otros instrumentos de deuda y saldos bancarios para los que el riesgo crediticio (es decir, el riesgo de que ocurra incumplimiento durante la vida esperada del instrumento financiero) no ha aumentado significativamente desde el reconocimiento inicial.

Las estimaciones de pérdidas por otras cuentas por cobrar siempre se miden por un importe igual al de las pérdidas crediticias esperadas durante el tiempo de vida.

Al determinar si el riesgo crediticio de un activo financiero ha aumentado significativamente desde el reconocimiento inicial y al estimar las pérdidas crediticias esperadas, la Institución considera la información razonable y sustentable que sea relevante y esté disponible sin costos o esfuerzos indebidos. Esto incluye información cuantitativa y cualitativa y análisis, basados en la experiencia histórica de la Institución y en una evaluación de crédito informada e incluyendo información prospectiva.

La Institución asume que el riesgo crediticio de un activo financiero ha aumentado significativamente si tiene una mora de más de 30 días, con excepción de los casos en que la Institución tenga información de que el riesgo no se ha incrementado significativamente.

La Institución considera que un activo financiero está en incumplimiento cuando:

- no es probable que el prestatario pague sus obligaciones crediticias por completo a la Institución, sin un recurso por parte de la Institución tal como acciones para la ejecución de la garantía (si existe alguna); o

— el activo financiero tiene una mora de 90 días, o bien cuando la Institución tenga información razonable y respaldada para considerar que un plazo mayor es un criterio más apropiado.

La Institución considera que un instrumento de deuda tiene un riesgo crediticio bajo cuando su calificación de riesgo crediticio es equivalente a la definición globalmente entendida de “grado de inversión”.

Las pérdidas crediticias esperadas durante el tiempo de vida son las pérdidas crediticias que resultan de todos los posibles sucesos de incumplimiento durante la vida esperada de un instrumento financiero, sobre eventos pasados, condiciones actuales y pronósticos de condiciones económicas futuras.

Las pérdidas crediticias esperadas de doce meses son la parte de las pérdidas crediticias esperadas durante el tiempo de vida del activo que proceden de eventos de incumplimiento que son posibles dentro de los 12 meses posteriores a la fecha de los estados financieros (o un período inferior si el instrumento tiene una vida de menos de doce meses). El período máximo considerado al estimar las pérdidas crediticias esperadas es el período contractual máximo durante el que la Institución está expuesta al riesgo de crédito.

#### Medición de las pérdidas crediticias esperadas

Las pérdidas crediticias esperadas son el promedio ponderado por la probabilidad de las pérdidas crediticias y se miden como el valor presente de las insuficiencias de efectivo (es decir, la diferencia entre el flujo de efectivo adeudado a la Institución de acuerdo con el contrato y los flujos de efectivo que espera recibir).

Las pérdidas crediticias esperadas son descontadas usando la tasa de interés efectiva del activo financiero.

#### Activos financieros con deterioro crediticio

A la fecha de los estados financieros, la Institución evalúa si los activos financieros registrados al costo amortizado y los instrumentos de deuda a valor razonable con cambios en la utilidad integral tienen deterioro crediticio. Un activo financiero tiene “deterioro crediticio” cuando han ocurrido uno o más sucesos que tienen un impacto perjudicial sobre los flujos de efectivo futuros estimados del activo financiero.

La evidencia de que un activo financiero tiene deterioro crediticio incluye los siguientes datos observables:

— dificultades financieras significativas del emisor o del prestatario;



- 
- una infracción del contrato, tal como un incumplimiento o un suceso de mora de más de 90 días;
  - la reestructuración de un préstamo o adelantos por parte de la Institución en términos que ésta no consideraría de otra manera;
  - es probable que el prestatario entre en quiebra o en otra forma de reorganización financiera; o
  - la desaparición de un mercado activo para el activo financiero en cuestión, debido a dificultades financieras.

Presentación de la estimación para pérdidas crediticias esperadas en el balance general

Las estimaciones de pérdida para los activos financieros medidos al costo amortizado se deducen del importe en libros bruto de los activos.

En el caso de los instrumentos de deuda a valor razonable con cambios en la utilidad integral, la estimación de pérdida debe reconocerse antes de incorporar el cambio en su valor razonable, con cargo en resultados, reconociéndose en la utilidad integral.

Operaciones de reporto-

Las operaciones de reporto se presentan en un rubro por separado en el balance general, inicialmente se registran al precio pactado y se valúan a costo amortizado, mediante el reconocimiento del premio en los resultados del ejercicio conforme se devengue, de acuerdo con el método de interés efectivo; los activos financieros recibidos como colateral se registran en cuentas de orden.

## **2) Información acerca de transacciones significativas con accionistas y Directivos Relevantes.**

Por lo que corresponde a transacciones significativas con accionistas y directivos relevantes al cierre del ejercicio no existió ninguna operación importante con estas personas. Por otra parte, como se mencionó anteriormente el principal accionista de General de Seguros es Peña Verde con una tenencia accionaria del 98.5%.

## **3) El impacto de la amortización y deterioro del valor de los activos tangibles e intangibles, así como de los instrumentos financieros.**

### **Inmuebles, Mobiliario y Equipo**

A diciembre de 2022 el valor en libros del mobiliario y equipo es de 12.9mdp. Por otra parte, el valor de los inmuebles asciende a 290.5mdp y de acuerdo con el avalúo practicado en el año se registró un superávit de 13.5mdp.

### Activos Intangibles

Los activos intangibles con vida útil definida incluyen principalmente desarrollos de sistemas. Los factores que han determinado su vida útil son obsolescencia técnica y el uso esperado determinado por la Administración. Estos activos se registran a su costo de adquisición o desarrollo y se amortizan en línea recta, durante su vida útil estimada de 3 a 5 años.

### Instrumentos Financieros

Cuando existe evidencia objetiva de que el valor de un activo financiero o un grupo de activos financieros, representados por instrumentos financieros conservados a su vencimiento, ha sufrido un deterioro en su valor que no sea temporal, se determina el monto de la pérdida correspondiente, y se reconoce en el resultado del ejercicio en el que ocurre.

Al 31 de diciembre de 2022 no existieron indicios de deterioro en los activos financieros.

#### **4) Información sobre las inversiones realizadas en el año en proyectos y desarrollo de sistemas para la administración de las actividades de inversión de la Institución.**

En 2022 no se efectuó ninguna inversión en proyectos y desarrollo de sistemas, que facilitaran la administración de las actividades de las inversiones.

#### **5) Para las Instituciones pertenecientes a un Grupo Empresarial, los ingresos y pérdidas de inversiones significativas en las entidades del grupo.**

Durante el ejercicio no se presentaron ingresos o pérdidas significativas de inversiones entre las entidades del Grupo Empresarial que afectaran el rendimiento de las inversiones de la institución, así mismo no existen transacciones que tengan impacto potencial sobre los estados financieros de la institución.

#### **d) De los ingresos y gastos de la operación.**

Los ingresos más relevantes de la Institución corresponden a las primas emitidas las cuales al cierre del ejercicio ascendieron a 3,742.1mdp.

A nivel de grupo los ingresos más representativos son las primas directas y las primas tomadas que provienen de sus subsidiarias Reaseguradora Patria y General de Seguros, por lo que no se tienen ingresos y gastos que revelar que se puedan clasificar por asunto, tipo o función.

### III. Gobierno corporativo.

#### a) Sistema de Gobierno Corporativo

##### 1) La descripción del sistema de gobierno corporativo de la Institución

La Compañía tiene implementado un Sistema de Gobierno Corporativo (SGC), el cual se encuentra documentado en el Marco de Gobierno Corporativo (MGC), documento base que describe la filosofía empresarial destacando la Misión, Visión y Valores de la Compañía. El MGC también establece y define las funciones de los órganos de gobierno de la empresa, empezando por la Asamblea de Accionistas, el Consejo de Administración, los distintos Comités, así como los roles y responsabilidades del Director General y de los funcionarios de hasta 2 niveles jerárquicos inferiores a éste.

A continuación, se presenta un cuadro esquemático en el que se muestra la estructura del SGC establecido por el Consejo de Administración, el cual promueve la transparencia y eficacia, la coherencia con el régimen legal y en particular las responsabilidades de las diferentes áreas de la Compañía y las autoridades supervisoras:

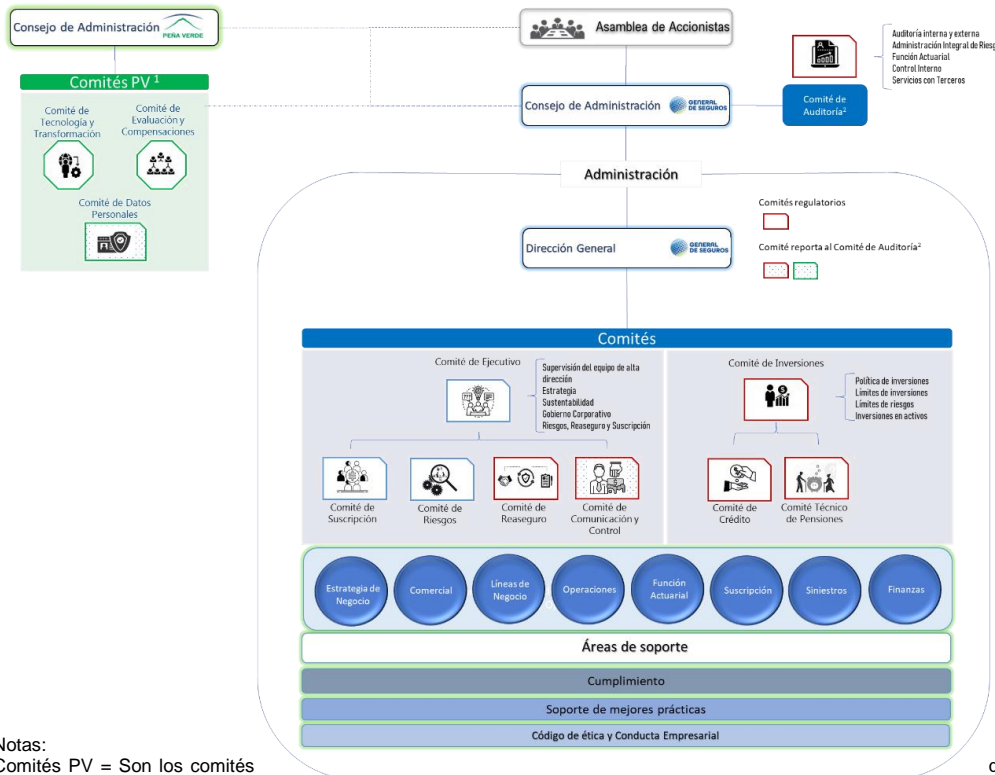

Notas:  
Comités PV = Son los comités desde Grupo Peña Verde, donde la participación y se da seguimiento.

que se organizan  
Compañía tiene

El SGC establecido por el Consejo de Administración de General de Seguros, S.A., se estima lo suficientemente robusto y adecuado para el tamaño, complejidad y volumen de su operación.

### **Asamblea de Accionistas.**

La Asamblea General de Accionistas es el órgano supremo de la Compañía y está conformada por los accionistas que se encuentran inscritos en el Libro de Registro de Accionistas; podrá acordar y ratificar todos los actos y operaciones de ésta y sus resoluciones serán cumplidas por el Consejo de Administración. La Asamblea General de Accionistas se reúne de acuerdo con los estatutos sociales y de conformidad con lo establecido en la Ley General de Sociedades Mercantiles (LGSM) y la Ley de Instituciones de Seguros y Fianzas (LISF).

### **Consejo de Administración.**

De acuerdo con el artículo 55 de la LISF, el Consejo es responsable de dictar las medidas necesarias para garantizar y verificar el cumplimiento por parte de la Compañía de las disposiciones legales, reglamentarias y administrativas que les sean aplicables, asimismo el artículo 69 de la LISF hace mención que el Consejo será responsable de: i) instrumentar y dar seguimiento a la implementación de SGC para garantizar una gestión sana y prudente de la Compañía, y ii) vigilar la operación y aprobación de la gestión, el nombramiento del Director General y de los funcionarios de alto nivel, así como la evaluación y aprobación de su desempeño, la promoción del establecimiento de un Plan Formal de Sucesión para el Director General y los funcionarios de alto nivel y el aseguramiento del efectivo cumplimiento, tomando las medidas que sean necesarias, para el buen Gobierno Corporativo de la Compañía.

Continuando con la reorganización efectuada en 2021, durante el año 2022, el Consejo revisó y aprobó la actualización al MGC de la Compañía. Se realizaron sesiones de capacitación para todos los miembros del Consejo.

### **Comités.**

Los comités son los órganos de consulta y apoyo del Consejo de Administración, los cuales coadyuvan a cumplir sus funciones, especialmente las relacionadas con la dirección y control de la gestión de la Compañía. Dichos Comités funcionarán bajo la estricta dirección y dependencia del Consejo de Administración.

Dentro del MGC también se establecen los objetivos estratégicos, se describe la operación, así como la forma en la que se documentan las operaciones y se controla el volumen de negocio, lo cual se refleja en la contabilidad y los estados financieros. Adicionalmente, se establecen los lineamientos para las relaciones con clientes, proveedores y colaboradores. Cabe mencionar, que el MGC es un documento que es del conocimiento de los colaboradores, y se encuentra disponible en la intranet de la Compañía.

Como parte del SGC se cuenta con políticas y procedimientos en materia de Administración Integral de Riesgos, Auditoría Interna, Función Actuarial, Control Interno y Contratación de

Servicios con Terceros. Por otra parte; dentro de las funciones de Gobierno Corporativo, se establecen los mecanismos de reporte y los planes de contingencia.

### **Funciones de Gobierno Corporativo.**

#### **Control Interno.**

El Sistema de Control Interno consiste en el desempeño de las actividades relacionadas con la identificación, diseño, implementación, evaluación y actualización de controles manuales y automáticos que propicien el cumplimiento de la normatividad interna y externa aplicable a la Compañía en la realización de sus actividades para mitigar las fallas operativas y el riesgo de fraude.

El Sistema de Control Interno proporciona al Consejo de Administración y a la Dirección General los elementos necesarios para asegurar el nivel de cumplimiento de las disposiciones legales, reglamentarias y administrativas aplicables y evaluar las posibles repercusiones de cualquier modificación del entorno legal en las operaciones y la determinación y evaluación del riesgo de cumplimiento.

#### **Administración Integral de Riesgos.**

Como parte del SGC y atendiendo las disposiciones legales vigentes, la Compañía cuenta con un sistema de administración integral de riesgos que contempla la totalidad de las políticas, procedimientos, límites, estructuras, sistemas de información y personas dentro de la Compañía que identifica, evalúa, monitorea, mitiga y controla los riesgos que provienen tanto de fuentes externas e internas cuyos efectos pueden tener un impacto significativo en la operación de la Compañía tanto porque dichos riesgos suceden de forma individual como agregada. . El sistema de administración integral de riesgos es manejado por un área específica que forma parte de la estructura organizacional de la Compañía.

#### **Función Actuarial.**

Como parte del SGC y atendiendo a las disposiciones legales la Compañía cuenta con una función actuarial permanente que se encarga, entre otros asuntos de coordinar el cálculo y valuación de las reservas técnicas, verificar la adecuación de las metodologías, los modelos e hipótesis utilizados en el cálculo de las reservas técnicas y mantener informado al Consejo de Administración y a la Dirección General sobre la confiabilidad y razonabilidad del cálculo de las reservas técnicas.

Estas labores son desempeñadas en apego a los estándares de práctica actuarial y a los requerimientos regulatorios correspondientes, evaluando en todo momento la suficiencia, homogeneidad, confiabilidad y calidad de los datos a utilizar.

#### **Contratación de Servicios con Terceros.**

En materia de contratación de servicios con terceros, la Compañía cuenta con políticas y procedimientos para garantizar el cumplimiento a las obligaciones previstas con fundamento en lo dispuesto en la fracción V del Artículo 69 y los Artículos 268 y 269 de la “LISF” y

contempla lo señalado en la disposición 3.1.4 fracción V, 3.6 y los Capítulos 12.1 y 12.2 de la “CUSF” y demás leyes, reglamentos o disposiciones administrativas aplicables.

### **Auditoría Interna.**

El Comité de Auditoría revisará que exista coordinación durante todas las etapas del proceso de auditoría entre el auditor interno, el auditor externo, el comisario y las demás partes involucradas.

El área de Auditoría Interna se encarga de vigilar, supervisar y asegurar de manera efectiva y permanente el cumplimiento de los objetivos estratégicos de la Compañía, mediante un enfoque disciplinado, que evalúa y coadyuva en los procesos de gestión de riesgos, control interno y gobierno corporativo, así como en la revisión y verificación del cumplimiento de la normativa interna y externa aplicable.

El área de Auditoría Interna es responsable de revisar periódicamente, mediante pruebas selectivas, que las políticas y normas establecidas por el Consejo de Administración se apliquen de manera adecuada, así como de verificar el correcto funcionamiento de los controles, su consistencia con los objetivos y lineamientos aplicables en la materia, y si éste es suficiente y adecuado para los diferentes procesos y las actividades de la Institución.

Los resultados y recomendaciones derivadas de los trabajos de auditoría interna son notificados al Consejo de Administración a través del Comité de Auditoría y a la Dirección General para la aplicación de las medidas correctivas que correspondan.

## **2) Cualquier cambio en el sistema de gobierno corporativo que hubiera ocurrido durante el año.**

Durante el ejercicio 2022, General de Seguros S.A. presentó actualizaciones a algunas políticas, procedimientos, estatutos de Comités, manuales de operación y reformó sus estatutos y su denominación social mediante asamblea extraordinaria de accionistas celebrada el pasado 29 de marzo de 2022.

## **3) La estructura del consejo de administración.**

- En el Acta de la Asamblea General Ordinaria de Accionistas de General de Seguros S.A del día 29 de marzo de 2022, la Asamblea reformó sus estatutos y su denominación social; el trámite de inscripción de la escritura pública contiene la reforma de estatutos y se encuentra autorizada por la Comisión Nacional de Seguros y Fianzas.
- En el Acta de la sesión No. 278 del Consejo de Administración de General de Seguros S.A. del día 27 de abril de 2022, se designa como Secretario no miembro a Raúl Salvador Mejía Palos, quedando entonces la estructura del Consejo de Administración como sigue:

---

**ESTRUCTURA DEL  
CONSEJO DE ADMINISTRACIÓN GENERAL DE SEGUROS, S.A  
A DICIEMBRE 2022**

CONSEJEROS PROPIETARIOS	CONSEJEROS SUPLENTE
Pablo de la Peza Berríos	Karl Frei Buechi (I)
José Gerardo Flores Hinojosa (I)	Enrique Zorrilla Fullaondo
Carlos Chapa Martínez (I)	Laura Tapia Navarro (I)
Julián Jorge Lazalde Psihas (I)	Rogelio Velasco Romero (I)
José Arturo Morales Morales	Clive Alexander Bayne Reid
<b>Presidente</b>	
Pablo de la Peza Berríos	
<b>Comisario</b>	
Victor Manuel Espinoza Ortiz	
<b>Comisario Suplente</b>	
Ricardo Delfín Quinzaños	
<b>Secretario no miembro</b>	
Raúl Salvador Mejía Palos	
<b>(I) Consejeros Independientes</b>	

Además de pertenecer al Consejo de Administración, algunos consejeros independientes también forman parte de los siguientes comités:

Comité de Auditoría	José Gerardo Flores Hinojosa Carlos Chapa Martínez Julián Jorge Lazalde Psihas
Comité de Inversiones	Pablo de la Peza Berríos Karl Frei Buechi (invitado) Julián Jorge Lazalde Psihas
Comité ejecutivo	Pablo de la Peza Berríos
Comité de Reaseguro	José Arturo Morales Morales

**4) Estructura del Grupo Empresarial, al que pertenece General de Seguros, S.A.**

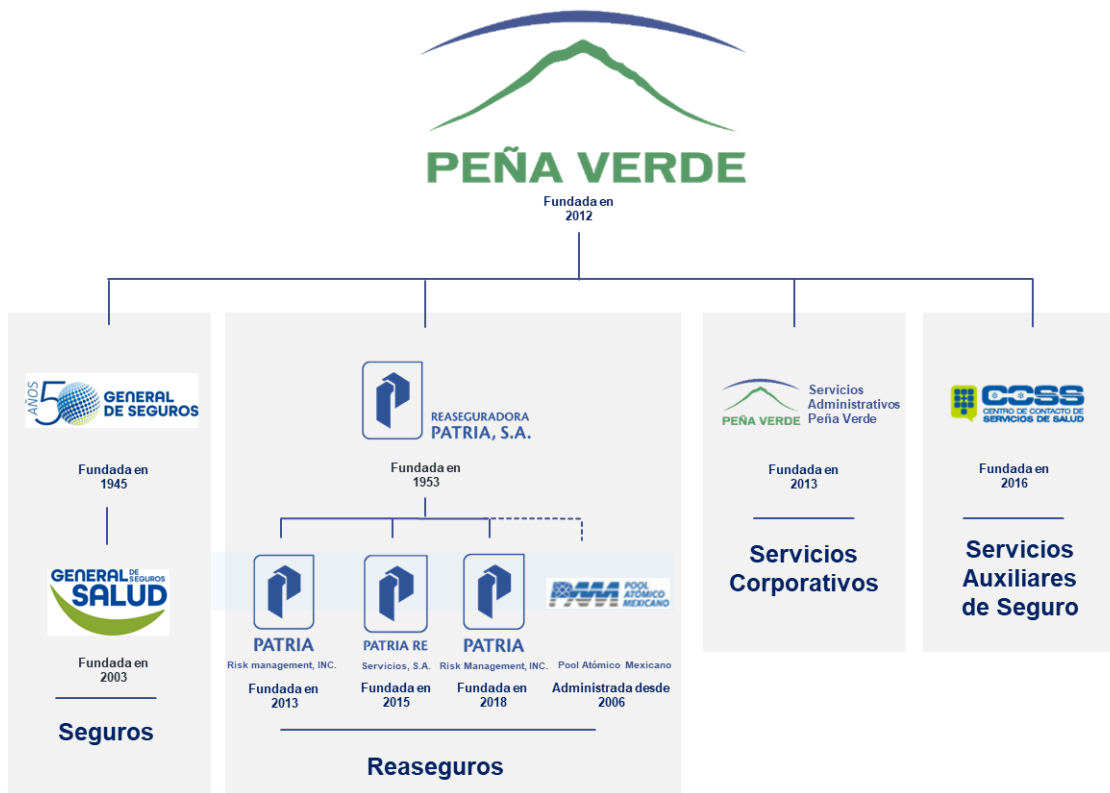

General de Seguros, S.A., forma parte del parte del Grupo Peña Verde, que se enlistó en 2013 en la Bolsa Mexicana de Valores y está conformado por las empresas General de Seguros, S.A., General de Salud, Compañía de Seguros S.A., Reaseguradora Patria, S.A., Patria Corporate Member LTD, CCSS- Peña Verde, S.A. de C.V. y “Servicios Administrativos Peña Verde, S.A. de C.V”.

Peña Verde, S.A.B., es controladora de General de Seguros, S.A, y tiene una tenencia accionaria del 99.5%, y a su vez es controladora de Patria Corporate Member LTD, la cual fue constituida en 2015. Está autorizada para única y exclusivamente realizar actividades de reaseguro del mercado Lloyd’s en Londres, Inglaterra, General de Seguros, inicialmente tenía una participación del 46% y al cierre del ejercicio 2022 su participación es del 10.61%.

General de Seguros, S.A., es controladora de General de Salud, Compañía de Seguros S.A., y tienen una tenencia accionaria del 99.99%, General de Salud, Compañía de Seguros S.A., que se dedica a la comercialización de productos del ramo de Salud y Gastos Médicos y fue constituida en el año de 2002.



Reaseguradora Patria, S.A., fue creada en 1953, como una empresa regulada que se dedica a dar servicios de Reaseguro y es subsidiaria de Peña Verde, S.A.B., la cual tiene una tenencia accionaria del 99.98%.

Servicios Administrativos Peña Verde, S.A. de C.V., fue constituida en 2013, para proporcionar servicios de administración del Grupo, es subsidiaria de Peña Verde, S.A.B, con una tenencia accionaria del 99.99%

El “CCSS – Peña Verde, S.A. de C.V.”, fue creado en 2016 con el fin de prestar los servicios de atención médica telefónica y adicionalmente proporciona servicios de soporte administrativo vía telefónica a los proveedores y asegurados de compañías de seguros en la atención de siniestros de los ramos de Accidentes Personales, Gastos Médicos y de Salud. Es subsidiaria de Peña Verde, S.A.B., la cual tiene una tenencia accionaria del 99.99%.

#### **5) La explicación general de la forma en que el consejo de administración ha establecido la política de remuneraciones de Directivos Relevantes.**

EL Consejo de Administración ha establecido y autorizado la Política para Designación del Director General y Funcionarios, la cual tiene como objetivo establecer los lineamientos para el reclutamiento, selección y designación (incluyendo su compensación) de la persona que ocupe la posición de Director General así como los funcionarios de hasta 2 niveles jerárquicos inferiores a éste; en la cual se determina que la compensación de los Funcionarios se registrará por el paquete de compensaciones que se le ofrecerá al candidato finalista, este será con base en su nivel de afinidad al perfil de puesto y considerando los tabuladores establecidos en la organización.

Adicionalmente, se tiene definida la Política para otorgar incrementos salariales y promociones para su consideración anual, la cual establece que el porcentaje de incremento general de la Organización debe considerar el resultado financiero de la Compañía, así como los indicadores macroeconómicos y del mercado salarial. Dicho porcentaje será autorizado por la Dirección General y el Comité de Evaluación y Compensaciones.

#### **b) De los requisitos de idoneidad.**

La institución establece los lineamientos que garanticen la atracción de talento para cubrir cuantitativa y cualitativamente la estructura organizacional óptima que nos permitirá alcanzar los objetivos estratégicos de la empresa.

Las vacantes serán ocupadas a través de procesos de reclutamiento externo e interno, dando prioridad a este último con la finalidad de promover las líneas de carrera, siempre que cumpla con los requisitos y exigencias del puesto.

El proceso de selección comprenderá el análisis en cuanto al apego al perfil puesto – persona de competencias técnicas y competencias relacionadas de los postulantes, la aplicación de pruebas prácticas y técnicas y la verificación de sus referencias.

Los requisitos mínimos para la selección de un candidato son:

- . Tener edad legal para trabajar.
- . Resumen de Vida.
- . Entrevistas y referencias laborales.
- . Evaluación de competencias técnicas y relacionadas.
- . Evaluación psicométrica y estudio socioeconómico.
- . Cumplir con el grado mínimo de estudios definido en el perfil de puesto.
- . Aprobar el proceso de selección establecido.
- . Cumplir con los requerimientos específicos del perfil del puesto en cuestión.

La selección final de un candidato debe coordinarse a través del área de Capital Humano de la Institución.

Capital humano solicitará al candidato seleccionado la siguiente documentación establecida por la organización para la integración de su expediente, ya sea en original o copia según sea solicitado:

- A. Acta de nacimiento.
- B. Cédula profesional, título o certificado del último grado de estudios.
- C. Cédula clave única de registro de población (CURP).
- D. Cédula de registro federal de contribuyentes (RFC).
- E. Número de IMSS.
- F. 2 Cartas de recomendación personal y para casos de personal funcionario deberán ser constancias laborales.
- G. Identificación oficial vigente.
- H. Comprobante de domicilio.
- I. Licencia de manejo en caso de ser requerido en el perfil del puesto.
- J. Constancias de retenciones de INFONAVIT o FONACOT.
- K. Acta de nacimiento del(os) hijo(s).
- L. En caso de matrimonio o concubinato:
  - Acta de matrimonio.
  - Acta de nacimiento del cónyuge o concubino(a).
- M. Reporte de buró de crédito para personal funcionario.
- N. Carta de reconocimiento de antigüedad para póliza de gastos médicos mayores (en caso de aplicar).
- O. Curriculum Vitae
- P. Anexo 3.7.7 para funcionarios
- Q. Anexo 3.7.4 para funcionarios

### c) Sistema de Administración Integral de Riesgos

En el Manual de Administración de Riesgos se definen los objetivos, criterios, políticas y procedimientos para los siguientes riesgos previstos en el cálculo del RCS del modelo regulatorio, esto es:

- Riesgo de Suscripción
- Riesgo de Mercado
- Riesgo de Crédito por contrapartes del reaseguro
- Riesgo de Crédito por contrapartes de bonos
- Riesgo de Crédito por contrapartes de préstamos
- Riesgo Operativo
- Riesgo Catastrófico

Adicionalmente, la Compañía desarrolló metodologías alternas para monitorear los siguientes riesgos de manera preventiva:

- Riesgo de Mercado
- Riesgo de Liquidez
- Riesgo de Crédito por contrapartes de los bonos

Para cada riesgo se define un límite objetivo de exposición de acuerdo al apetito de riesgos establecido por el Consejo de Administración y se le da seguimiento mensual por parte del área de riesgos. Asimismo, la institución cuenta con políticas y procedimientos que norman la operación y gestión en cada uno de los riesgos definidos. A continuación, se muestran los indicadores de riesgos que detonan la política y objetivos de riesgos de la institución.

Riesgo		Indicador de Riesgo	
Riesgo de suscripción	Ramos No Catastróficos	VaR / FPA	VaR 200 años
		VaR / BEL	
	Ramos Catastróficos	OEP / Rvas Cat	VaR 30 años
			VaR 200 años
		AEP / Rvas Cat	VaR 1500 años
			VaR 30 años
Riesgo de mercado	Portafolio Global		VaR 200 años
	Acciones		
	Deuda MXN		
	Deuda DLS		
	Deuda UDI		
	Deuda Corporativa		

Riesgo		Indicador de Riesgo	
Riesgo de crédito	Bonos		
	T-VaR 20 años		
	T-VaR 200 años		
	Reaseguradores		
	Préstamos	Cartera Total	Estimación Preventiva
		Hipotecarios	
Quirografarios a Empleados			
Otros Quirografarios			
Comerciales			
Riesgo de Liquidez		VaR 200 años	

### 1. Estructura y Organización

El sistema de administración integral de riesgos comprende las políticas, estrategias, procesos y procedimientos de información necesarios para vigilar, administrar, medir, controlar, mitigar e informar al Consejo de Administración los riesgos a los que pueda estar expuesta la Empresa. Como parte del sistema de administración de riesgos, se contempla la realización de pruebas de autoevaluación en materia de riesgos y solvencia que, en caso de ser necesario, culmina con la elaboración de una propuesta de medidas para atender las deficiencias que se detecten como resultado de la realización de la referida autoevaluación.

El sistema de administración integral de riesgos es gestionado por el área de Administración Integral de Riesgos la cual está integrada por:

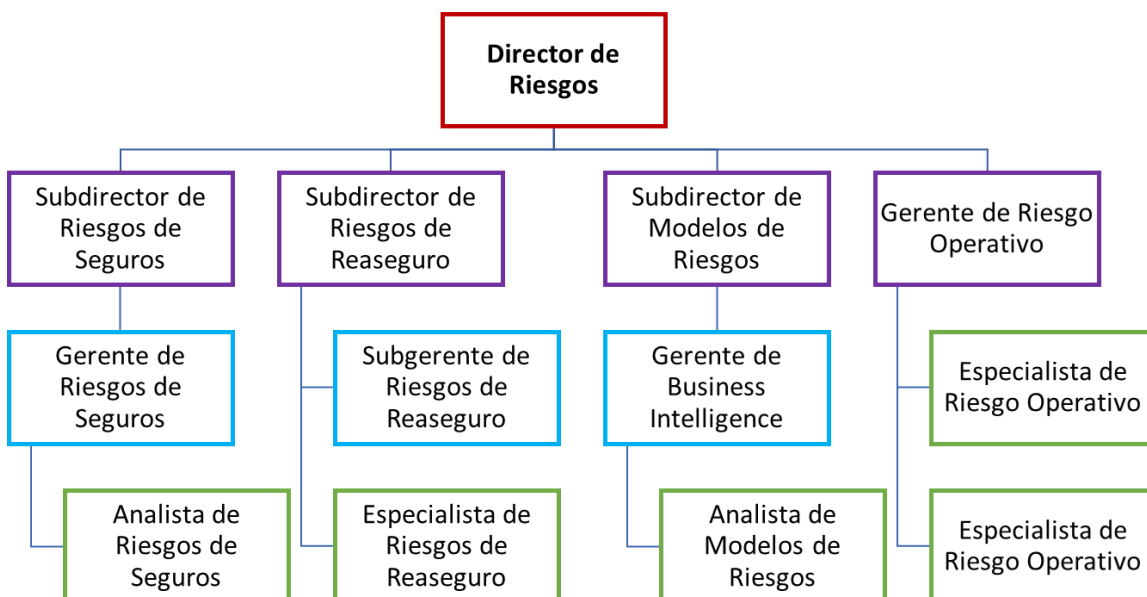

Dicha área tiene como objetivo establecer los mecanismos para identificar, medir, vigilar, controlar, mitigar e informar los riesgos que enfrenta la Empresa, así como vigilar que las operaciones se ajusten a los límites, objetivos, políticas y procedimientos de administración de riesgos, aprobados por el Consejo de Administración.

El funcionario encargado del área de Administración Integral de Riesgos reporta al Director General, al Comité de Riesgos y al Consejo de Administración la exposición al riesgo asumida por la Empresa.

Asimismo, la Empresa cuenta con un “Manual de Administración de Riesgos” en el cual se describen las funciones del área de Administración Integral de Riesgos. Dichas funciones se apegan a las políticas aprobadas por el Consejo de Administración y a los requerimientos regulatorios en materia de administración de riesgos establecidos en la LISF y la CUSF.

Adicionalmente, como parte del sistema de administración de riesgos, el Consejo de Administración determinó el establecimiento del Comité de Riesgos, el cual es un órgano permanente de carácter auxiliar del Consejo de Administración en el cumplimiento de sus responsabilidades sobre el sistema de administración integral de riesgos, responsable de pronunciarse sobre las políticas, mecanismos y procedimientos en materia de administración de riesgos implementados, así como de recomendar las medidas o ajustes a que haya lugar.

## **2. Estrategia de riesgo y las políticas para garantizar el cumplimiento de sus límites de tolerancia al riesgo.**

La estrategia de gestión se basa en una administración integral de los riesgos como disciplina para evaluar, controlar, explotar, financiar y monitorear los riesgos a que está expuesta la compañía, con el propósito de incrementar el valor de la organización, a corto y largo plazo, para sus distintos grupos de interés (accionistas, intermediarios de reaseguro, autoridades, agencias calificadoras, empleados y público en general).

De tal manera que como premisas de esa estrategia está el tener un crecimiento orgánico ordenado, con un apetito de riesgo bien definido, con indicadores de medición de riesgo alineados a la solvencia de la institución y con un piso de tolerancia de riesgo definido por el Consejo de Administración.

En ese sentido se definen límites de tolerancia al riesgo que están ligados directamente a los índices de solvencia de la institución con el objeto de detectar de forma oportuna cuáles riesgos son los más relevantes en cuantía y que puedan provocar un deterioro en el patrimonio de la institución.

Asimismo, se considera a la administración integral de riesgos como un proceso continuo que involucra:

- 
- La identificación de los riesgos.
  - La evaluación de la exposición de la empresa a los mismos (“medición”, en caso de riesgos cuantificables o “evaluación” en caso de riesgos de carácter cualitativo).
  - La administración y mitigación de estas exposiciones para alcanzar los objetivos institucionales.
  - La creación de valor con el cumplimiento de estos objetivos.
  - Seguimiento periódico de medición y reporte de la exposición a los riesgos.

En ese sentido, el área de Administración Integral de Riesgos ayuda a los dueños de los riesgos a evaluar sus potenciales consecuencias y establecer los controles necesarios para su mitigación, con el objeto de no afectar el cumplimiento de los objetivos institucionales.

Cabe señalar que en general, previo a la toma de un riesgo, se analizan los aspectos necesarios para medirlo y gestionarlo, a efecto de regular su incremento o disminución por medio de: estrategias, evaluaciones, controles y revisiones que faciliten su seguimiento, condiciones que permitirán concluir sanamente su situación contractual. Esto es precisamente lo que se busca con la implementación del sistema de administración integral de riesgos.

El conjunto de lineamientos y políticas de administración de riesgos tienen como objetivo crear una cultura de riesgos que permee en la toma de decisiones y que genere valor agregado en el negocio, de tal forma se ha definido como política para garantizar el cumplimiento de los límites de tolerancia al riesgo el involucramiento de las siguientes áreas:

- **Consejo de Administración.** Como instancia superior en el organigrama de la Empresa, tiene como parte de sus obligaciones aprobar el sistema de administración integral de riesgos, designar el área que será la responsable de diseñar, implementar y dar seguimiento a dicho sistema, así como la de constituir un Comité de Riesgos y aprobar los límites de tolerancia al riesgo en conjunto con las políticas y procedimientos para la gestión y mitigación de éstos.
- **Director General.** Además de ser el responsable del control interno de la compañía, es responsable de la toma de riesgos del negocio, por lo que debe mantener un manejo adecuado y prudente de la Empresa a efecto de conducirla en forma segura. De esta forma, es responsable también de apoyar las políticas y procedimientos sobre actividades del negocio, de tal manera que quede bien establecido tanto el apetito de riesgo de la Empresa como sus límites de tolerancia correspondientes. Dado lo anterior, es un promotor del desarrollo de una mayor cultura de administración de riesgos, mediante el monitoreo del apego a las políticas y procedimientos del negocio, el apoyo para establecer la infraestructura necesaria para administrar las exposiciones de riesgo y al establecimiento de medidas de contingencia ante eventos fortuitos.

- **Área de Administración Integral de Riesgos.** Se encargará de generar una cultura de riesgo dentro de la Empresa enfocada a la prevención mediante la identificación, entendimiento y cuantificación de éstos.
- **Auditoría Externa.** Responsable de aplicar, cuando menos una vez al año una auditoría a la práctica de Administración Integral de Riesgos verificando el desarrollo en apego a lineamientos establecidos; la suficiencia e integridad de la infraestructura tecnológica e informática de apoyo; la aplicación de los procesos de aprobación y niveles de autorización definidos y el respeto a los límites y controles propuestos.
- **Auditoría Interna.** Responsable de monitorear el apego a procesos, procedimientos, límites y otras formas de control de la operación diaria del negocio. Lo anterior mediante la suscripción de los informes correspondientes.
- **Legal.** Responsable de monitorear el apego a procesos y procedimientos, relativos al cumplimiento de las disposiciones legales y administrativas aplicables, así como atender y dar seguimiento a resoluciones administrativas y judiciales relacionadas con las operaciones que la Empresa lleva a cabo.
- **Comité de Riesgos.** Asiste al Consejo de Administración en el cumplimiento de sus responsabilidades sobre el sistema de administración integral de riesgos, limitando su responsabilidad a ser un apoyo para el Consejo de Administración en la toma de decisiones.

Como parte de la política para garantizar el cumplimiento de los límites de tolerancia al riesgo se realiza un monitoreo mensual por el área de Administración Integral de Riesgos, así como un reporte constante tanto a la Dirección General como al Comité de Riesgos, además de que, en cada uno de los diferentes comités integrados en la Empresa, se verifica el cumplimiento de los límites de exposición por categorías de riesgo conforme se muestra el siguiente cuadro:

Categoría de Riesgo	Comité Responsable
Estratégico	Consejo de Administración / Comité de Riesgos
Suscripción	Comité de Suscripción / Comité de Riesgos
Mercado	Comité de Inversiones / Comité de Riesgos
Liquidez	Comité de Inversiones / Comité de Riesgos
Crédito Reaseguro	Comité de Reaseguro / Comité de Riesgos
Crédito Inversiones	Comité de Inversiones / Comité de Riesgos
Crédito Préstamos	Comité de Crédito / Comité de Riesgos
Tecnología y seguridad	Comité de Seguridad / Comité de Riesgos
Operacional	Comité de Riesgos

Como se observa todos los indicadores y mediciones son reportados en el Comité de Riesgos. En caso de detectar algún riesgo en algún otro Comité se reporta al Comité de Riesgos para tomar las medidas de mitigación o escalamiento al Consejo de Administración.

En caso de presentarse alguna contingencia o evento de agravación de riesgos, la periodicidad de medición y reporte se reducen para tomar las medidas de mitigación de riesgo con oportunidad.

### **3. Descripción de otros riesgos no contemplados en el cálculo del RCS.**

Adicional a los riesgos contemplados en el cálculo del Requerimiento de Capital de Solvencia, el área de Administración Integral de Riesgos da seguimiento a los siguientes riesgos, que si bien son parte de la Fórmula General no son cuantificados de forma segregada:

**Riesgo Legal:** La pérdida potencial por el incumplimiento de las disposiciones legales y administrativas aplicables, la emisión de resoluciones administrativas y judiciales desfavorables y la aplicación de sanciones, en relación con las operaciones que esas instituciones llevan a cabo.

- Retraso en la generación de los reportes entregables a las autoridades correspondientes.
- Omisión en la información entregada a las autoridades correspondientes.

**Riesgo Estratégico:** La pérdida potencial originada por decisiones de negocios adversas, así como la incorrecta implementación de las decisiones y la falta de respuesta ante cambios en la industria.

**Riesgo Reputacional:** La pérdida potencial derivada del deterioro de la reputación debido a una percepción negativa de la imagen de la empresa entre los clientes, proveedores y accionistas.

**Riesgo Tecnológico:** La pérdida potencial por daños, interrupción, alteración o fallas derivadas del uso o dependencia de sistemas, aplicaciones, redes y cualquier otro canal de distribución de información en la realización de las operaciones.

Asimismo, se identifican riesgos que resultan relevantes para la institución y que la fórmula estándar pudiera no contemplar o cuantificar de forma adecuada. A continuación, se muestran algunos de los riesgos que la institución considera relevantes y a los cuales da seguimiento de forma cuantitativa o cualitativa:

- ✓ Ataques cibernéticos y robo de información.
- ✓ Uso de teléfono, internet, redes privadas y redes sociales dentro de las instalaciones.
- ✓ Continuidad del negocio y la recuperación de información en caso de desastres.
- ✓ Efectos de los cambios económicos y regulatorios del país y del extranjero.
- ✓ Disrupción en el modelo de negocio.
- ✓ Cambios climáticos y sus efectos en la cadena de suministros.
- ✓ Movimientos geopolíticos, sociales y migración.
- ✓ Efectos en la reputación y la confianza en la marca.



- ✓ Ausencia de innovación y desarrollo de nuevos negocios.
- ✓ Seguridad física y lógica.
- ✓ Baja en la calificación soberana.
- ✓ Cúmulos de Riesgo - eventos catastróficos.
- ✓ Pérdida de conocimiento técnico.

#### **4. Alcance, frecuencia y tipo de requerimientos de información presentados al Consejo de Administración y directivos relevantes**

Existen reportes a diferentes niveles organizacionales y a través del organigrama funcional de la Empresa, lo cual garantiza el seguimiento al cumplimiento de la función de administración de riesgos y la comunicación de sus resultados. El área de Administración Integral de Riesgos genera resultados de las mediciones de los diferentes riesgos a los que está expuesta la Empresa y los comunica a través de una serie de reportes dirigidos a determinados organismos internos y con una frecuencia definida de acuerdo con lo siguiente:

Tipo de Riesgo/medición	Consejo de Administración	Comité de Auditoría y Prácticas Societarias	Dirección General	Comité de Riesgos
Riesgo de Suscripción	Trimestral	Trimestral	Mensual	Mensual
Riesgo de Mercado				
Riesgo de Crédito				
Riesgo de Liquidez				
Riesgo Operativo				
Riesgo Legal				
Riesgos de Naturaleza Catastrófica				
Riesgos Emergentes				
Otros riesgos observados				
Requerimiento de Capital de Solvencia				

La presentación de los reportes se realiza en un único informe que concentra y detalla lo correspondiente a cada uno de los tipos de riesgos, además de una breve descripción del entorno económico y financiero nacional e internacional.

#### **5. Para las Instituciones pertenecientes a un Grupo Empresarial, la información deberá ser proporcionada de manera independiente y mostrar en dónde se manejan y supervisan los riesgos dentro del Grupo Empresarial.**

La Empresa pertenece a Grupo Peña Verde, sin embargo, la exposición a cada uno de los riesgos a los que se encuentra expuesta se analiza y gestiona de manera independiente conforme a lo expuesto en los puntos anteriores. No obstante, de forma agregada se da seguimiento al comportamiento de las empresas con indicadores marginales y consolidados con el objeto de verificar que se están cumpliendo las métricas establecidas, apetitos de riesgos, límites de tolerancia al riesgo y gestión. Este consolidado de indicadores se reporta mensualmente al Grupo.

---

**d) De la Autoevaluación de Riesgos y Solvencia Institucionales (ARSI).****1. Descripción general de la forma en que el proceso de elaboración de la ARSI se integra en los procesos en la Institución.**

La ARSI es preparada de forma anual y en caso de que las circunstancias del negocio, ambiente político o financiero cambien materialmente, se podría preparar una ARSI adicional. El objetivo del proceso ARSI es informar y analizar con el Consejo de Administración la posición actual de los diferentes riesgos, requerimientos de capital, la proyección y análisis de solvencia de la compañía a cinco años y el nivel de cumplimiento de las áreas operativas, a fin de establecer, en su caso, medidas para atender las deficiencias detectadas.

La Autoevaluación de Riesgos y Solvencia Institucional comprende, cuando menos, lo siguiente:

- a) Evaluación, monitoreo y cumplimiento en materia de inversiones, reservas técnicas, Reaseguro, RCS y capital mínimo pagado.
- b) Nivel de cumplimiento de las áreas operativas en materia de administración integral de riesgos.
- c) Identificación, clasificación, valoración y establecimiento de medidas de control y mitigación o transferencia de los riesgos.
- d) Evaluación de la idoneidad del modelo regulatorio para la determinación de Requerimiento de Capital de Solvencia respecto del perfil de riesgo de la compañía.
- e) Análisis de las necesidades globales de solvencia con base en los resultados de la Prueba de Solvencia Dinámica.
- f) Propuesta de medidas para atender las deficiencias en materia de administración integral de riesgos que, en su caso, se detecten, así como establecer los planes de acción ante escenarios de insolvencia o faltantes de fondos propios para el cumplimiento de las obligaciones de la institución.

En ese sentido para elaborar la ARSI, durante el ejercicio, de forma mensual, se da seguimiento a los niveles de cumplimiento por parte de las áreas operativas en cuanto a los límites, objetivos, políticas y procedimientos en materia de administración integral de riesgos, así como a los requisitos en materia de inversiones, reservas técnicas, reaseguro, RCS y Capital Mínimo Pagado, de tal manera que como parte de los procesos de la institución se encuentra el reporte de cumplimiento periódico el cual es revisado por el área de Administración Integral de Riesgos, control interno, auditoría interna, además de los responsables de los procesos.

En cuanto al análisis de las necesidades globales de solvencia el área de administración integral de riesgos efectúa el monitoreo mensual de los índices de solvencia y realiza los escenarios necesarios a efecto de medir los impactos que se tienen ante nuevas operaciones o cambios en los perfiles de riesgo, o bien en caso de la implementación de alguna estrategia

comercial. Con esto se pretende que el proceso de verificación de la solvencia de la institución se realice de forma continua durante la operación.

Por último, en caso de haber alguna deficiencia en materia de administración integral de riesgos que se detecten como resultado de la realización de la ARSI, el Consejo de Administración con apoyo del Comité de Riesgos y el área de administración integral de riesgos dan seguimiento a efecto de tomar las medidas a que haya lugar.

## **2. Descripción general de revisión y aprobación de la ARSI, por el Consejo de Administración de la Institución.**

El proceso de revisión y aprobación de la ARSI, inicia con una primera revisión del documento que realizan los miembros del Comité de Riesgos, el cual está conformado por un grupo colegiado con diferentes especialidades y funciones dentro de la Empresa, entre ellos se encuentra el Director General. Posterior a la revisión y retroalimentación de los miembros del Comité de Riesgos, se envía el documento a los miembros del Consejo de Administración; durante la sesión del Consejo de Administración, el Director General en conjunto con el responsable de la Función de Administración de Riesgos presentan los resultados de la Autoevaluación de Riesgos y Solvencia Institucional (ARSI), donde se somete a aprobación de los miembros del Consejo de Administración el documento.

## **3. Descripción general de la forma en que la Institución ha determinado sus necesidades de solvencia, dado su perfil de riesgo y cómo su gestión de capital es tomada en cuenta para el sistema de administración integral de riesgos.**

La Empresa al ser parte de un grupo empresarial, requiere mantener un rating de solvencia sólido y estable, por tal razón el Consejo de Administración determinó mantener un índice de solvencia mínimo de 120%.

La medición global del riesgo de la Empresa se realiza mediante el modelo estatutario y se refleja en el valor del Requerimiento de Capital de Solvencia (RCS). Adicionalmente, debido a la composición de la cartera de pasivos de la Empresa, se realiza la medición de los Riesgos Catastróficos (Terremoto y Riesgos Hidrometeorológicos) con el modelador ERN (Evaluación de Riesgos Naturales).

Por otro lado, en el caso del riesgo del portafolio de activos de inversión, se realiza la medición a la exposición del Riesgo de Mercado mediante la metodología Valor en Riesgo Montecarlo (VaR) utilizando información de la plataforma de Bloomberg.

Cabe señalar que, una de las formas en la que la gestión de capital es tomada en cuenta para el sistema de administración integral de riesgos es vía los límites de tolerancia al riesgo, los cuales se definen en términos de bandas de tolerancia al riesgo asumido en los riesgos de suscripción y de mercado que tienen como mínimo el índice de solvencia a nivel de 120%, con lo cual se garantiza que los apetitos de riesgo, planes de negocio, posición financiera y

estrategia comercial converjan a una tolerancia de riesgo común, lo cual permite llevar a cabo un monitoreo integral de la gestión de capital y de la solvencia de la institución.

#### **4. Descripción general de la forma en que el proceso de elaboración de la ARSI y su resultado es documentado internamente y revisado de manera independiente.**

El área de Administración Integral de Riesgos es la encargada de determinar los requerimientos de capital y realizar la modelación de los diferentes riesgos, así mismo, es responsable del proceso de elaboración, documentación y seguimiento de la ARSI, adicionalmente, cabe señalar que a lo largo del año se realizan diferentes actividades de monitoreo, seguimiento y detección de riesgos.

Para llevar a cabo la ARSI se cuentan con las siguientes herramientas que ayudan al área de riesgos a identificar la exposición a los riesgos e identificar los mecanismos de mitigación de los mismos:

- Requerimiento de Capital de Solvencia determinado mediante el Sistema de Cálculo del Requerimiento de Capital de Solvencia (SCRCS), con el cual se determina la exposición a los riesgos de la institución.
- Prueba de Solvencia Dinámica que permite determinar los requerimientos de capital futuros y la disponibilidad de capital.
- Modelos propios de cuantificación de riesgos.
- Límites de exposición al riesgo.
- Mapas de riesgo.

Para llevar a cabo esta evaluación se consideran los siguientes documentos que son parte relevante del control y funcionamiento de la institución:

- Manual de Administración Integral de Riesgos.
- Informes de la Función Actuarial.
- Informe del Auditor Independiente en materia de Gobierno Corporativo.
- Informe del Área de Control Interno.
- Informe del Auditor Interno.
- Informes del Área de Administración Integral de Riesgos.
- Presupuesto.

Como parte del proceso de revisión de la ARSI, los miembros del Comité de Riesgos son los que en primera instancia de forma independiente revisan la autoevaluación y proponen, en su caso, cambios a los documentos, procesos, escenarios o modelos realizados por el área, con lo cual brindan su retroalimentación para enviar el documento al Consejo de Administración.

#### **e) Del sistema de contraloría interna.**

En materia de control interno, la Compañía debe establecer un sistema eficaz y permanente de control interno que debe ser aprobado por el Consejo de Administración a propuesta de la Dirección General con la opinión favorable del Comité de Auditoría y Prácticas Societarias.

El control interno debe constar, de (a) procedimientos administrativos y contables, (b) un marco de control interno, (c) mecanismos adecuados de información a todos los niveles de la Institución, así cómo (d) una función permanente de comprobación de las actividades de control interno.

Algunos En materia de control interno, la Compañía debe establecer un sistema eficaz y permanente de control interno que debe ser aprobado por el Consejo de Administración a propuesta de la Dirección General con la opinión favorable del Comité de Auditoría y Prácticas Societarias.

El control interno debe constar, de (a) procedimientos administrativos y contables, (b) un marco de control interno, (c) mecanismos adecuados de información a todos los niveles de la Institución, así cómo (d) una función permanente de comprobación de las actividades de control interno.

Algunos de los procesos importantes que se implementaron durante el ejercicio del 2022, para coadyuvar al fortalecimiento del control interno en la Empresa son los siguientes:

- I. Evaluación al Control Interno a los procesos de Intermediarios de Canales Alternos, Siniestros, Cobranza, Descuento por Nómina, Bonos y Comisiones. Las revisiones se llevaron a cabo con base al marco de control COSO (Marco de Control con base en riesgos) & COBIT 5 (Gobierno de TI), adicional a la revisión de cumplimiento con base a las disposiciones establecidas en la, LISF, LFPDPPP, CUSF etc. realizando la identificación de riesgos y controles.
- II. Como parte del Marco de Gobierno Corporativo, la Dirección de Contraloría realizó la Autoevaluación de Controles a los procesos de: de la la Dirección Comercial – Canal Tradicional, Finanzas y de la Función Actuarial. La Autoevaluación de Controles, es una herramienta que ha sido adoptada como el medio para evaluar y determinar la vigencia y efectividad de los controles internos previamente identificados. Adicionalmente, se realizó la evaluación COSO (Committee Of Sponsoring Organizations of the Treadway), es una Comisión voluntaria constituida por representantes de 5 organizaciones, para proporcionar liderazgo intelectual en temas, de riesgo, control interno y fraude.
- III. Se realizó el seguimiento al avance en la implementación de los Planes de Remediación, como resultado de la evaluación al Control Interno a los procesos de: Dirección de Estrategia de Negocio, la Dirección de Canales Alternos, la Subdirección de Call Center, la Subdirección de Operaciones – Mesa de Control, el área de Transformación y Estadística & la revisión de Sucursales (Mérida, Hermosillo y Monterrey), la Subdirección

---

de Call Center, Intermediarios de Canales Alternos, Siniestros, Cobranza, Descuento por Nómina.

- IV. Diseño e implementación de un plan de trabajo para la realización de recorridos en los procesos transversales proporcionados por GPV y que son brindados a General de Seguros para el ejercicio 2023, llevando a cabo la identificación de riesgos y controles.
- V. Participación en las Principales iniciativas de la compañía durante 2022, con el objetivo de llevar a cabo la identificación de controles, adicional de validar el cumplimiento normativo de las mismas relacionados con General de Seguros, como la implementación del nuevo sistema Core.

#### **f) Función de Auditoría Interna**

Como parte del sistema de gobierno corporativo de la Institución y de acuerdo a lo establecido en el Artículo 69, fracción III, de la LISF, la función de Auditoría Interna es desempeñada por un área específica que forma parte de la estructura organizacional de Grupo Peña Verde del que la Compañía forma parte, asimismo el responsable de la función de Auditoría Interna tiene una línea doble de reporte, en primer instancia a la Dirección General de la Institución, a fin de establecer apoyo y conexión administrativa y en segunda instancia al Comité de Auditoría en cuanto a la dirección estratégica, refuerzo y obligación de rendir cuentas, quien apoya y evalúa de forma objetiva el desempeño de la función de Auditoría Interna.

El Comité de Auditoría propone para aprobación del Consejo de Administración, la designación del responsable de la función de Auditoría Interna.

Para garantizar su buen funcionamiento, la función de Auditoría Interna es objetiva e independiente de las áreas operativas de la Institución, por lo que no asume responsabilidades sobre las operaciones y no ejerce autoridad ni competencia sobre las áreas de negocio de la Institución, sin embargo, los miembros del área de Auditoría Interna tienen acceso irrestricto a todas las actividades, procesos, operaciones, instalaciones y personal de la Institución, desarrollando evaluaciones sin que se tenga ninguna limitación.

La función de Auditoría Interna ha establecido las directrices que definen el marco en el que desarrolla sus actividades, las cuales están alineadas con las Normas Internacionales para la práctica profesional de la Auditoría Interna promulgadas por el Instituto de Auditores Internos (The Institute of Internal Auditors o IIA, por sus siglas en inglés). Adicionalmente, los miembros del área deben cumplir con el Código de Ética y Conducta Empresarial del Grupo, así como con el Código de Conducta del IIA.

El área de Auditoría Interna elabora anualmente un plan de trabajo, con un enfoque orientado al riesgo, el cual se desarrolla con base en la evaluación individual de cada proceso y considerando los riesgos que le sean aplicables, utilizando puntos de vista y suposiciones diversas, los resultados de la última auditoría, requerimientos regulatorios, entre otros; así

como con la consulta del responsable de la función de Auditoría Interna a la Alta Dirección para obtener una comprensión global de las estrategias de la Institución, los objetivos de negocio clave, riesgos asociados y procesos de gestión de riesgos. El responsable de la función de Auditoría Interna debe revisar y ajustar el plan, según sea necesario, en respuesta a los cambios en el negocio de la Institución, los riesgos, operaciones, programas, sistemas y controles.

El plan anual se presenta al Comité de Auditoría con el propósito de obtener su revisión, validación y respectiva aprobación. El área de Auditoría Interna lo ejecuta y revisa periódicamente para confirmar la alineación a los riesgos y que apoye en la consecución de los objetivos estratégicos de la Institución. Como resultado, el plan no está destinado a ser estático o inmutable, los cambios en las condiciones y las situaciones encontradas durante las auditorías o las solicitudes especiales pueden requerir modificaciones en el plan, en cuyo caso los cambios son propuestos al Comité de Auditoría para su respectiva aprobación.

La función de Auditoría Interna establece como parte de sus responsabilidades, proveer evaluaciones con valor agregado e informar la efectividad del Gobierno Corporativo, la Gestión de Riesgos y el Ambiente de Control Interno, así como la capacidad de la organización para responder a riesgos nuevos y emergentes que contribuyan a mejorar la cultura de control.

El área de Auditoría Interna en sus revisiones periódicas considera los manuales y políticas internas autorizadas por el Consejo de Administración aplicables al área o proceso auditado, así como las disposiciones legales aplicables. Las revisiones sobre el funcionamiento operativo de las distintas áreas de la Institución se llevan a cabo a través de la aplicación de pruebas sustantivas y de cumplimiento, manteniendo una actitud objetiva, imparcial, neutral y evitando cualquier conflicto de interés. En ese sentido la función de Auditoría Interna da seguimiento a los hallazgos detectados y a las desviaciones relevantes a los manuales, políticas y disposiciones legales a fin de asegurar la implementación de las acciones correctivas que mitiguen los riesgos asociados.

La función de Auditoría Interna comunica periódicamente al Comité de Auditoría, a la Dirección General y al Consejo de Administración a través del Presidente del Comité de Auditoría, el avance en la ejecución del plan anual, los resultados de las auditorías ejecutadas, el estado de las acciones correctivas, así como el resultado de la gestión de auditoría interna y, en su caso, en forma inmediata, la detección de cualquier desviación que se identifique y se considere significativa o relevante.

Asimismo, el área de Auditoría Interna comparte de forma recíproca, los resultados de las actividades realizadas, así como la información obtenida con los auditores externos para complementar las revisiones.

Por otra parte, se fortalecen periódicamente los conocimientos, aptitudes y otras competencias del equipo de Auditoría Interna para una mejor ejecución en sus labores de revisión.

### **g) Función Actuarial**

Como parte del Sistema de Gobierno Corporativo y atendiendo a las disposiciones legales la Compañía cuenta con una función actuarial permanente que se encarga, entre otros asuntos de:

- a) Coordinar las labores actuariales relacionadas con el diseño y viabilidad técnica de los productos de seguros;
- b) Coordinar el cálculo y valuación de las reservas técnicas;
- c) Verificar la adecuación de las metodologías, los modelos e hipótesis utilizados en el cálculo de las reservas técnicas;
- d) Mantener informado al Consejo de Administración y a la Dirección General sobre la confiabilidad y razonabilidad del cálculo de las reservas técnicas;
- e) Pronunciarse ante el Consejo de Administración y la Dirección General sobre la política general de suscripción de riesgos;
- f) Pronunciarse ante el Consejo de Administración y la Dirección General sobre la idoneidad de los contratos de reaseguro y, sobre la política de dispersión de riesgos, y
- g) Contribuir a la aplicación efectiva del sistema de administración de riesgos.

Estas labores son desempeñadas en apego a los estándares de práctica actuarial y a los requerimientos regulatorios correspondientes, evaluando en todo momento la suficiencia, homogeneidad, confiabilidad y calidad de los datos a utilizar.

A fin de contribuir activamente en la implementación del Sistema de Gobierno Corporativo, la Función Actuarial envía trimestralmente un informe al Consejo de Administración y al Comité de Auditoría respecto las tareas llevadas a cabo. Dicho informe contiene la información necesaria para que Consejo de Administración pueda opinar sobre la adecuación de las reservas técnicas y sobre las políticas de suscripción y reaseguro.

La Función Actuarial contribuye a la implementación del Sistema de Administración de Riesgos de la Compañía proveyendo información que se utiliza para el cálculo de RCS, así como en la definición de los supuestos para el desarrollo de la Prueba de Solvencia Dinámica (PSD) y la integración de la ARSI.

El área de Capital Humano y la Dirección General, verificaron que el responsable cuenta con los conocimientos y experiencia suficientes para desarrollar las tareas que tiene a su cargo, así como el apego a los requerimientos regulatorios, el perfil de puestos y la evaluación de formación y desarrollo establecidos por la Compañía.

### **h) Contratación de Servicios con Terceros.**

Con motivo de la entrada en vigor de la Ley de Instituciones de Seguros y de Fianzas, como parte de su sistema de gobierno corporativo en materia de contratación de servicios con



terceros la Institución definió, a través la Política de Contratación de Servicios con Terceros, las bases y lineamientos para gestionar la contratación de servicios con terceros que son necesarios para su operación, así como los contratos que considera relevantes; dicha Política, fue aprobada con fecha 23 de mayo del 2021; con la finalidad de fortalecerla, siempre que puedan impactar la solvencia de la misma conforme a las disposiciones aplicables (Art. 268 de la LISF y Título 12 de la CUSF).

Este proceso se basa en hacer una adecuada selección de prestadores de servicios considerando y obteniendo las evidencias necesarias que sustenten la seriedad, capacidad y calidad del proveedor, como son:

Con motivo de la entrada en vigor de la Ley de Instituciones de Seguros y de Fianzas, como parte de su sistema de gobierno corporativo en materia de contratación de servicios con terceros la Institución definió, a través la Política de Contratación de Servicios con Terceros, las bases y lineamientos para gestionar la contratación de servicios con terceros que son necesarios para su operación, así como los contratos que considera relevantes; dicha Política, fue aprobada con fecha 23 de mayo del 2021; con la finalidad de fortalecerla, siempre que puedan impactar la solvencia de la misma conforme a las disposiciones aplicables (Art. 268 de la LISF y Título 12 de la CUSF).

Este proceso se basa en hacer una adecuada selección de prestadores de servicios considerando y obteniendo las evidencias necesarias que sustenten la seriedad, capacidad y calidad del proveedor, como son:

1. Una buena reputación en su mercado.
2. Se contemplan modificaciones al apartado de Sistema de control interno, en el que se establece que el área de auditoría interna puede realizar auditorías a los prestadores de servicios, así como el reporte semestral al Comité de Auditoría conforme al artículo 3.5.5. de la CUSF.
3. Las condiciones de garantía que nos proporcionen de acuerdo con el servicio contratado
4. Capacidad del proveedor para prestar sus servicios, y que garanticen la continuidad de los servicios.
5. Expedientes y clausulado adecuado conforme al contrato y a la normatividad aplicable.

Así mismo, en dicha política se regulan la integración de expedientes en su parte normativa. Por lo que respecta al seguimiento y documentación de los expedientes para acreditar la recepción, cumplimiento y materialidad de los servicios las áreas contratantes asumen dicha obligación y responsabilidad.

Se prevé que la empresa no podrá contratar con terceros la realización de funciones operativas de la Empresa cuando dicha contratación pudiera ocasionar que:

- a. Se deteriore la calidad o eficacia del sistema de Gobierno Corporativo de la Institución.

- b. Se incremente en forma excesiva el riesgo operativo de la Institución.
- c. Se afecte la prestación de un adecuado servicio al público usuario

Dentro de los contratos se consideran los siguientes aspectos entre otros:

1. Revisión de las cláusulas y apartados legales por parte de nuestra Dirección Jurídica en los contratos.
2. El establecimiento de garantías y penalizaciones de incumplimiento de contratos.
3. Obligación de continuidad de los servicios.
4. Evitar que existan conflictos de interés entre el prestador de servicios y el área solicitante.
5. Cláusulas de salvaguarda de información con carácter de propiedad industrial e intelectual compartida al prestador de servicios.
6. Cláusulas que tienen como fin proteger a la Institución de riesgos laborales por terceros ajenos a la Institución.
7. Cláusula de cumplimiento de obligaciones fiscales de los proveedores o prestadores de servicios.
8. Cláusula en materia de protección de datos personales.
9. Cláusula de salida anticipada sin responsabilidad para la Institución.
10. Apego a la política que regula las operaciones con partes relacionadas.
11. Validación de capacidad técnica.

## IV. Perfil de Riesgos

### a) De la exposición al riesgo.

La Institución cuenta con más de 50 años de experiencia en la suscripción de seguros en las operaciones de Vida, Accidentes y Enfermedades y Daños. El perfil de cartera al cierre de diciembre de 2022 con base en su emisión tuvo la siguiente distribución:

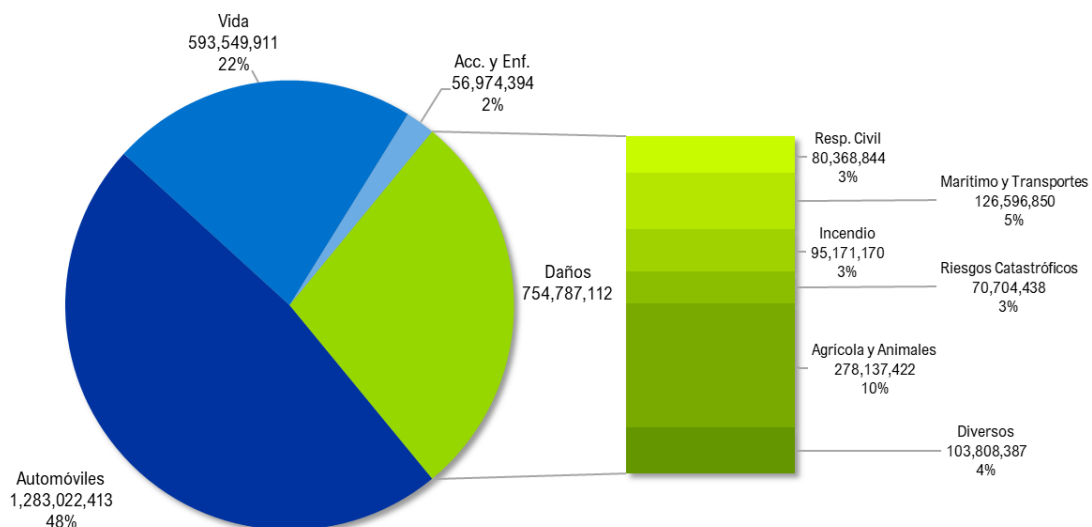

Cifras en pesos

Respecto al cierre de 2021 no se presenta un cambio significativo en la composición de la cartera respecto del volumen de primas, sin embargo, la compañía ha fortalecido los procesos de suscripción y delineado su apetito de riesgo en ciertos negocios, adicionalmente, el Plan de Negocios del año 2022 simplificó y actualizó el portafolio de productos, y promovió la venta cruzada.

La exposición a los riesgos en el portafolio de seguros clasificados por el posible impacto que la compañía podría tener son:



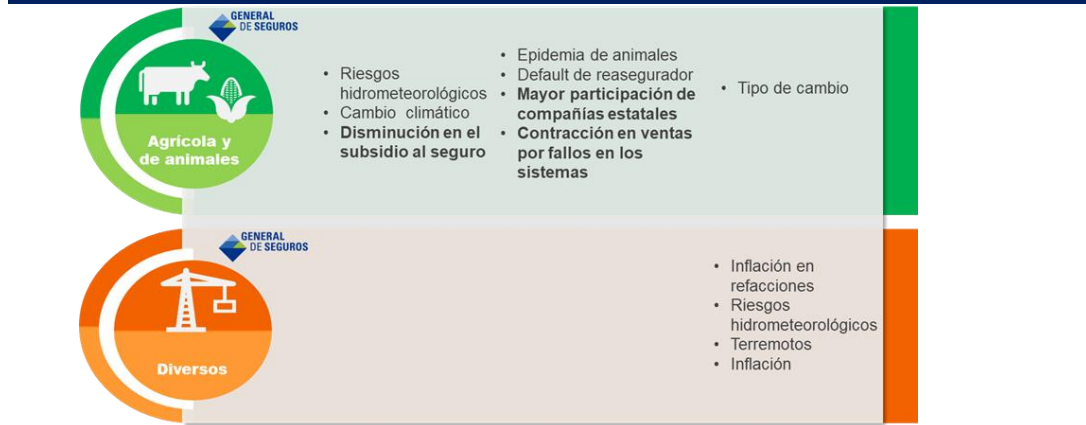

<sup>1</sup> Semáforo de Colores: Rojo – Impacto Alto, Amarillo– Impacto Medio, Verde- Impacto Bajo.

En el caso de los riesgos financieros la compañía presenta gran exposición en renta fija, que al cierre del ejercicio 2022 alcanzó un 60.4% como se muestra a continuación:

### Distribución porcentual del portafolio de inversiones

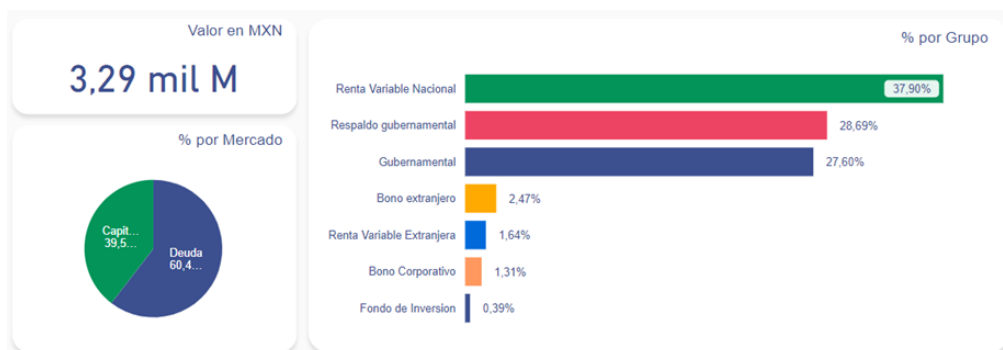

Respecto al 2021 la compañía presenta un perfil distinto en su composición del portafolio de inversión, teniendo mayor exposición en renta fija.

Tanto el apetito de riesgo definido por el Consejo como las políticas de suscripción, inversiones y reaseguro están alineados a los planes estratégicos de la Empresa, que es tener un crecimiento superior al 16%.

En ese sentido a continuación se presentan los principales rubros del apetito de riesgo de la compañía para cada línea de negocio:

- En el ramo de Automóviles, busca un crecimiento rentable de manera sostenida mediante la suscripción de negocios individuales y de descuento por nómina.
- En la operación de Daños, los negocios objetivo de acuerdo con la estrategia institucional son los riesgos pequeños y medianos.
- En la operación de Vida, los negocios objetivo están enfocados en la captación de negocios de grupos medianos y pequeños. Asimismo, se busca el crecimiento de los negocios individuales.
- Portafolio de inversión mixto entre bonos gubernamentales y renta variable.

La tolerancia al riesgo de la Empresa es tal que le permita mantener un nivel de capitalización adecuado para solventar la ocurrencia de un evento en cualquier ramo con una probabilidad de ruina de uno en 200 años, con una adecuada cobertura de las reservas técnicas y un índice de solvencia mayor al 120%.

Previo a la aceptación de un riesgo, se realiza un análisis de sus características, con el fin de conocer aspectos que permitan identificarlo, medirlo y mitigarlo. En su gestión intervienen diversas estrategias, evaluaciones, controles y revisiones para facilitar su seguimiento. De igual forma, las operaciones se conducen de acuerdo con las políticas y procedimientos aprobados internamente, además de cumplir con los requerimientos externos, legales y regulatorios.

La exposición a las diferentes categorías de riesgos que asume la Empresa es monitoreada por el Comité de Riesgos y por los diferentes comités responsables de la gestión y verificación del cumplimiento de los límites de exposición.

A continuación, se exponen los riesgos a los que está expuesta la Empresa. Para cada categoría de riesgo, se determina su apetito de riesgo y se establecen las políticas de medición, mitigación y control.

### **Riesgo de Suscripción**

La evaluación de los riesgos derivados de la suscripción de los ramos de Vida, Accidentes y Enfermedades y Daños se realiza con el modelo estatuario para el cálculo del Requerimiento de Capital de Solvencia. Los límites de exposición se encuentran definidos en los manuales de suscripción, y se establecen de acuerdo con el apetito de riesgos de la Empresa, su plan de negocios y a los límites establecidos en los contratos de reaseguro.

La exposición total por el riesgo de suscripción, netos de coberturas de Reaseguro debe cumplir con la siguiente tolerancia:

- La cantidad máxima de retención en riesgos individuales es menor al 5% de los Fondos Propios Admisibles.
- Para el riesgo de suscripción no catastróficos, el Requerimiento de Capital de Solvencia Estatutario debe ser menor o igual al 38.91% de los Fondos Propios Admisibles y menor o igual al 35.74% de la mejor estimación de la reserva de riesgos en curso y de siniestros ocurridos y no reportados.
- La exposición total de la Empresa a eventos catastróficos, netos de coberturas de Reaseguro, no excede más del 15% de las reservas catastróficas para un evento de una vez cada 30 años, 20% para un evento de una vez cada 200 años y 95% para un evento de una vez cada 1,500 años.

El riesgo de suscripción se evalúa mediante el modelo estatutario descrito en la LISF y la CUSF con el Sistema de Cálculo del Requerimiento de Capital de Solvencia (SCRCS). Por su parte, el área de Administración Integral de Riesgos vigila el cumplimiento de las políticas definidas y realiza las siguientes funciones de supervisión, las cuales no han sufrido cambios importantes en el año:

- Monitorea, a través de los cambios en el RCS (con el modelo estatutario) que los riesgos suscritos no pongan en peligro la solvencia y estabilidad de la Empresa.
- Verifica que la suscripción se apega al apetito de riesgo aprobado por el Consejo de Administración.
- Verifica el cumplimiento de las políticas en materia de suscripción descritas en los manuales correspondientes.
- Se pronuncia y realiza las observaciones pertinentes sobre los Manuales de Suscripción.

### **Riesgo de Mercado**

La Empresa posee apetito por inversiones de renta variable y de renta fija, vigilando de manera estricta la diversificación y el calce entre activos y pasivos. Derivado de ello, asume la pérdida potencial por cambios en los factores de riesgo que inciden sobre la valuación de las posiciones, tales como tasas de interés, tipos de cambio e índices de precios, entre otros.

Las decisiones de inversión se llevan a cabo por el Comité de Inversiones, cuidando aspectos como rendimiento, diversificación, calce entre monedas y duración con relación a las obligaciones contractuales de la Empresa, entre otros.

Dentro de la política de inversiones, se han definido los montos máximos en que puede invertirse por cada categoría de riesgo, así como por el sector al que pertenece. También, se ha definido la calificación crediticia mínima requerida para la adquisición de bonos corporativos.

Los lineamientos generales que la Empresa sigue respecto a sus inversiones son:

- La estrategia de inversión es de largo plazo, buscando rendimientos en términos razonables y se abstiene de realizar operaciones especulativas u oportunistas.
- Los activos de la Empresa se invierten de manera coherente con la naturaleza, duración y moneda en que se asuman las obligaciones, manteniendo, en todo momento, un adecuado calce de plazo y tasas entre activos y pasivos.
- Se mantiene un portafolio de inversiones con instrumentos financieros sobre los que se entiende su naturaleza.
- Cuenta con infraestructura operativa de soporte que puede identificar, medir, limitar y controlar sus riesgos.
- Las actividades de inversión se llevan a cabo de acuerdo con los límites establecidos internamente en la política de inversiones y con aquellos establecidos por las autoridades regulatorias.

El área de Administración Integral de Riesgos se encarga de establecer los mecanismos para medir, vigilar y administrar el riesgo de mercado de las inversiones. Se emplea la metodología de “Valor en Riesgo” (VaR) para la medición de las pérdidas potenciales de los portafolios de inversión derivado de posibles movimientos adversos en los factores de riesgo.

El riesgo de mercado se mide en términos anuales dependiendo la necesidad de gestión, y se verifica el cumplimiento de los límites de exposición al riesgo aprobados por el Consejo de Administración, cabe señalar que los límites funcionan como una alerta temprana que, en caso de rebasarlos, se tomen las medidas pertinentes para evitar un impacto en el resultado de la Empresa y/o en su solvencia.

A su vez, el área de Administración Integral de Riesgos apoya el análisis del desempeño financiero del portafolio y reporta a los Comités de Riesgos e Inversiones los resultados de la medición de los riesgos asociados a las inversiones, a fin de que estos puedan monitorear el cumplimiento a las políticas y a los límites de riesgo.

### **Riesgo de Liquidez**

La Empresa busca asegurar suficiente liquidez en horizontes de corto y mediano plazo para satisfacer las necesidades del negocio. Esto incluye liquidez para cubrir las obligaciones de capital regulatorio y el financiamiento de los requerimientos de flujo de efectivo del día a día.

El Comité de Inversiones revisa el calce de activos y pasivos con el objeto de validar que las obligaciones de corto y largo plazo estén cubiertas o en su caso tomar las medidas necesarias para cubrirlas.

Por su parte, el área de Administración Integral de Riesgos se encarga de establecer los mecanismos para medir, vigilar y administrar el riesgo de liquidez, mismo que es medido mensualmente, y se contrasta contra el límite de exposición al riesgo aprobado por el Consejo de Administración. De igual manera, reporta a los Comités de Riesgos y de Inversiones los resultados de la medición de los riesgos asociados a la liquidez de las inversiones, a fin de

que éstos puedan pronunciarse y actuar en términos de la recomposición del portafolio de inversiones, en caso necesario.

La exposición de la Empresa al riesgo de liquidez se considera baja, ya que mantiene un alto nivel de activos líquidos para el cumplimiento de sus obligaciones en tiempo y forma. Cabe señalar que, este riesgo no presentó un cambio significativo respecto al cierre de 2021.

### **Riesgo de Crédito**

No obstante que este riesgo por sí mismo es capaz de representar atractivos rendimientos, la Empresa, en apego a su apetito de riesgo, ha adoptado lineamientos que establecen no perseguir activamente o aceptar el riesgo de crédito, como parte de su estrategia de negocio, en ese sentido este riesgo se cuantifica como bajo y se ha mantenido así a lo largo del año.

El área de Administración Integral de Riesgos mide mensualmente la exposición al riesgo de crédito en bonos, reaseguradores y contrapartes físicas o morales, e informa con la misma periodicidad a la Dirección General y al Comité de Riesgos los resultados de sus análisis.

El riesgo de crédito de la Empresa proviene de tres fuentes:

#### **1. Por la inversión en bonos.**

Derivado del portafolio de inversiones de la Empresa, se desprende un riesgo crediticio por la posibilidad de que alguno de los bonos caiga en incumplimiento de pago.

La calificación crediticia mínima, así como la concentración por emisor de deuda se encuentran establecidas en la Política de Inversión. El cumplimiento de esta política es responsabilidad del Comité de Inversiones, mientras que el área de Administración Integral de Riesgos se encarga de la medición, monitoreo de la exposición y cumplimiento de los límites establecidos por el Consejo de Administración.

#### **2. Por los reaseguradores.**

La Empresa cede negocios de manera proporcional y no proporcional por lo que se desprende la posibilidad de incumplimiento en pagos por parte de algún reasegurador al momento de suceder algún siniestro, generando de esta manera un riesgo crediticio.

Para la mitigación de este riesgo, la política de reaseguro establece la calificación crediticia mínima que deben tener los reaseguradores, así como la concentración máxima de responsabilidad por programa y total que puede tener cada uno de éstos.



La vigilancia y el cumplimiento de dichas políticas son responsabilidad del Comité de Reaseguro. Por su parte, el área de Administración Integral de Riesgos, durante la renovación de los contratos de reaseguro, calcula los impactos potenciales derivados de cambios en la estructura o en el cuadro de reaseguradores en los esquemas y contratos propuestos, verificando su cumplimiento con el apetito de riesgo de la Empresa, además se cuenta con un indicador con el que se mide la exposición a este riesgo, y se monitorea mensualmente a efecto de verificar que cumpla con el Límite de exposición establecido por el Consejo de Administración.

### **3. Por préstamos otorgados por la Empresa.**

Para el otorgamiento de los créditos o préstamos quirografarios o a la vivienda para empleados, agentes o terceros, la Empresa estima la viabilidad de pago, valiéndose para ello de un análisis a partir de información cuantitativa y cualitativa definidas en las políticas de otorgamiento de préstamos, que permita establecer su solvencia crediticia y la capacidad de pago en el plazo previsto del crédito. Dichos lineamientos se encuentran integrados en el Manual de Crédito de la Empresa.

En apego a las disposiciones de carácter general emitidas por CNSF y señaladas en el capítulo 8.14 de la CUSF, la Empresa determina y constituye las correspondientes reservas preventivas por riesgos crediticios de esta categoría.

Cabe decir, que se tiene un nivel de tolerancia al riesgo definido por el Consejo de Administración, al cual el área de riesgos da seguimiento mensualmente.

### **Riesgo Operativo**

Derivado del desarrollo de sus operaciones, la Empresa podría incurrir en pérdidas económicas a causa de deficiencias o fallas en los procesos, por fallas o intermitencia en sistemas, causadas por personas o cualquier otro evento externo adverso relacionado con su operación.

La Empresa, en sus propias áreas de operación, ha definido controles de conformidad con el marco legal correspondiente para el cumplimiento de todos los requerimientos regulatorios. Asimismo, cada área operativa es responsable del diseño, análisis, actualización, adecuación y documentación de los procesos, así como de la emisión, difusión y actualización de las políticas y procedimientos que los regulen. De la misma manera, cada área tiene la responsabilidad de realizar las acciones necesarias, o en su caso, la elaboración de planes de mitigación para la gestión, mitigación, transferencia o eliminación de los riesgos identificados con motivo del análisis, identificación y evaluación de los riesgos de los procesos, de las observaciones de auditoría o por la materialización de estos por las causas mencionadas en el párrafo anterior.

Lo anterior promueve que, a través de procedimientos debidamente documentados y supervisados, se mitigue la exposición a ejecución de operaciones con dolo, errores o fallas que conlleven a pérdidas financieras. Estas políticas y procedimientos son auditados por lo menos una vez al año.

Adicional a estas prácticas, se da seguimiento a este riesgo a través del Requerimiento de Capital de Solvencia que arroja el Modelo Estatutario.

La gestión de otros riesgos operativos relevantes se llevó a cabo en diferentes frentes:

1. En la identificación de riesgos de procesos debidamente actualizados y documentados y que desde el punto de vista de riesgo operativo se encuentran ligados directamente con actividades de negocio, por ejemplo: procesos de suscripción, cálculo de reservas, emisión, actividades en mesa de control, pago de bonos y comisiones, entre otros. Cabe mencionar que para este frente se realizó la identificación, evaluación de riesgos, así como la identificación de controles, en donde estos últimos son evaluados por control interno y que si durante la evaluación de controles resultan riesgos adicionales o cambios en el grado de riesgo, el personal responsable de riesgo operativo se encarga de hacer las adecuaciones al consolidado de riesgos que resulta en el perfil de riesgo operativo de la compañía de tal forma que el ciclo de vida operativo a cargo de las áreas de control resultara en indicadores de riesgo para su posterior monitoreo y/o planes de acción para la mitigación o disminución de los riesgos.
2. Para aquellos proyectos en donde la figura de riesgo operativo es requerida se lleva a cabo la identificación de riesgos del proyecto, se evalúan de los riesgos, se determinan las causas, y se asignan los planes de acción y da seguimiento al cumplimiento de éstos.

La implementación de herramientas o soluciones tecnológicas operativas como son macros, tableros, RPA's (Robotic process automation) en las diferentes áreas derivado del análisis previo resultado de la identificación de riesgos. Con el objetivo de disminuir la carga manual operativa que se traslada en la disminución de riesgos operativo.

### **1. Riesgo Legal**

Derivado del aumento en la complejidad de la regulación de la actividad jurídica a nivel empresarial, se ha hecho indispensable adoptar una visión preventiva y sistemática de la gestión del Riesgo Legal.

Por lo anterior, se han diseñado procedimientos y controles para la administración del riesgo legal, con el objetivo de evitar incurrir en incumplimientos, en tiempo y/o forma, derivados de la falta de control en los actos, actividades, contratos o convenios celebrados

con clientes, proveedores, acreedores y cualquier otro ente relacionado con sus actividades, y por ende, sufrir pérdidas económicas.

Su instrumentación se basa en mecanismos de revisión y difusión de normas, políticas y procedimientos, de modo que, en forma previa a la celebración de actos jurídicos, se analiza su validez jurídica y se procura su adecuada instrumentación legal.

Lo anterior se logra a través de la información de asuntos gestionados por parte de la dirección jurídica. En donde fue creada e implementada una herramienta de control en donde son capturados, monitoreados y gestionados los asuntos que actualmente se encuentran en contención. Por otro lado, se ordenó, estructuró y asignó el grado de riesgo para todos aquellos oficios recibidos por entes reguladores, de tal forma que se logre monitorear la frecuencia por tipo de oficio o relacionarla con un previo similar, o en su caso apoyar en una posible solución de un emplazamiento previo a que derive en una multa.

## **2. Riesgo Estratégico**

La gestión del riesgo estratégico se enfoca en identificar cuestiones globales relacionadas con la misión y el cumplimiento de los objetivos estratégicos, la clara definición de políticas, diseño y conceptualización de la Empresa.

Para aquellos proyectos en donde la figura de riesgo operativo es requerida se lleva a cabo la identificación de riesgos del proyecto, se evalúan los riesgos, se determinan las causas, y se asignan los planes de acción y de seguimiento al cumplimiento de estos.

Los elementos que fundamentan su gestión son:

- Taller de Planeación. Se realiza cuando menos una vez al año, y en éste participan los ejecutivos relevantes, así como el responsable de la Administración de Riesgos. En éste, se definen sus objetivos estratégicos, así como sus planes de trabajo, responsables e indicadores de desempeño.
- Control Presupuestal. La elaboración de presupuestos surge ante la necesidad de poder evaluar los efectos de las distintas acciones y esfuerzos en la situación financiera de la Empresa.
- Seguimiento a la implementación de proyectos, así como el levantamiento de riesgos y controles.

## **3. Riesgo Reputacional**

El principal objetivo en la administración del Riesgo Reputacional es evitar y/o disminuir aquellos casos en los que la Empresa se vea expuesta a potenciales daños en su activo máspreciado, que es su reputación. Lo anterior se lleva a cabo en varios momentos, por ejemplo, al considerar el lanzamiento de nuevos productos y/o servicio, o al aprobar una

transacción puntual. En caso de consulta, se escala al Comité de Riesgos para que se tome una definición independiente sobre el riesgo que se está asumiendo.

De forma paralela se tiene implementado el monitoreo semanal en la red (Internet) con patrones de coincidencia con el nombre de la Empresa, así como con los nombres del personal directivo de tal forma que logremos identificar y controlar publicaciones que pudieran afectar la reputación de la compañía.

Asimismo, se reporta el informe anual que emiten las calificadoras para la compañía.

#### **4. Riesgo Tecnológico**

La gestión del riesgo tecnológico persigue la mitigación de las pérdidas económicas potenciales derivadas de daños, interrupción, alteración o fallas derivadas del uso o dependencia de sistemas, aplicaciones, redes y cualquier otro canal de distribución de información en la realización de las operaciones.

Con la intención de mitigar este riesgo, la Empresa ha implementado las siguientes medidas:

- Todos los equipos personales de cómputo están conectados en red.
- El acceso a sistemas y aplicaciones tecnológicas está limitado a personal autorizado mediante el uso de claves de acceso los cuales se validan por el responsable de cada área.
- Para el caso de las instalaciones del área de sistemas, éstas se encuentran controladas con accesos electrónicos mismos que sólo tiene el personal de dicha área. De esta forma, se protege la integridad de la información confidencial y se impide su difusión, además de que se limita el riesgo de que se alteren o se pierdan datos de las bases de información de la Empresa.
- De manera semanal se hace respaldo de todas las bases de datos en medios electrónicos, mismas que se guardan por duplicado, una copia se queda en las instalaciones de sistemas, y la otra se guarda en un lugar externo a las instalaciones.
- La Empresa toma en cuenta las medidas precautorias necesarias para evitar mal uso de los equipos, así como para evitar problemas de contagio de virus.
- La Empresa cuenta con un sitio alternativo a sus instalaciones principales, en el cual se procesa, almacena y gestiona la información para sus operaciones. Por lo que, en caso de contingencia total, se cuenta con respaldos del software, bases de datos y aplicaciones permitiendo facilitar la configuración de un nuevo servidor y su uso inmediato.

Con la creación del área de seguridad de la información, el área de riesgo operativo solicita de forma mensual la bitácora de incidentes asociados a la infraestructura tecnológica y los clasifica con base en la taxonomía proporcionada por la CNSF, lo

---

anterior con el objetivo de identificar por tipo de incidente y riesgo en donde se agrupan los más reincidentes y con ello tomar las medidas precautorias ante el Comité de Riesgos, que consideren la solución o implementación más viable y eficiente.

En adición a lo anterior, si durante la operación habitual de la compañía se presentan amenazas y vulnerabilidades, estas son comunicadas por el área de riesgo operativo, el área de seguridad de la información, el área de tecnología o un tercero que se encuentra expuesto, al Comité de Riesgos, siendo el área de riesgo operativo la encargada de dar seguimiento a la implementación de controles para su mitigación.

La exposición a riesgo operativo se ha mantenido sin cambios significativos con respecto al año anterior, en donde la crisis sanitaria originada por el COVID-19, aceleró la adopción generalizada del esquema de trabajo flexible implementado previamente por la compañía, aumentando de esta forma la exposición de los procesos de la empresa a fallas relacionadas con la infraestructura tecnológica (TI), sin embargo, es importante mencionar que durante el 2022 no se presentaron incidencias significativas asociadas al esquema de trabajo a distancia que afectaran la continuidad del negocio.

El perfil de riesgos de la institución no sufrió un cambio significativo respecto al cierre del ejercicio 2021, no obstante, se han incorporado una serie de políticas y procedimientos de gestión de riesgos y de negocio que la ha llevado a una redefinición de los apetitos de riesgos en la aceptación de nuevos negocios y su renovación.

Para monitorear el comportamiento de los riesgos que inciden en sus requerimientos de capital de solvencia regulatorios, la Compañía determina la aportación promedio de cada componente de su RCS los cuales muestran el siguiente comportamiento al cierre del ejercicio 2022.

**Aportación promedio de los componentes del RCS regulatorio**  
(Cifras en millones de pesos)

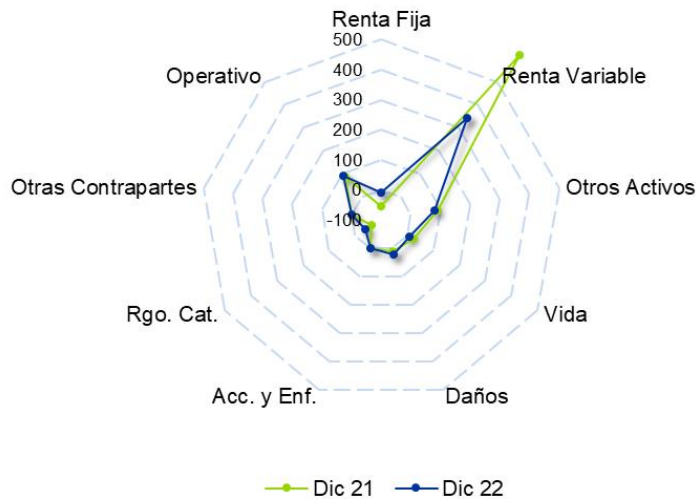

Considerando los resultados del RCS regulatorio se aprecia que la Compañía disminuyó en términos monetarios su medición del riesgo global, pero se mantuvo el Riesgo de Mercado derivado de las inversiones de Renta Variable como el principal componente de su RCS.

**Diferencias en la aportación promedio de los componentes del RCS regulatorio**

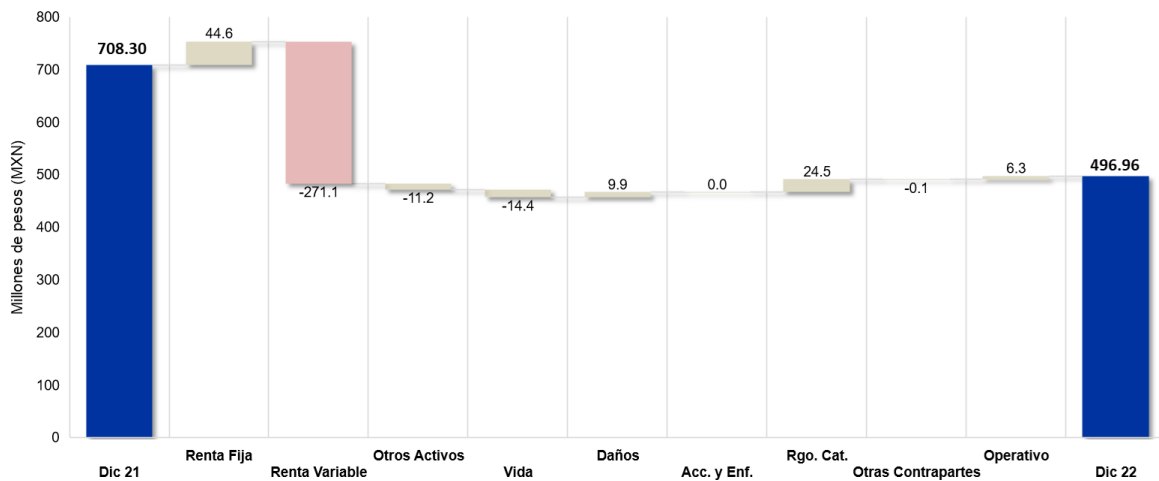

Durante el 2022, la actualización en el perfil de riesgos de la Institución se deriva de una reducción de aproximadamente 1,047 mdp en la exposición a Riesgo de Mercado de las inversiones de Renta Variable de la Compañía.

En cuanto a si existe algún riesgo derivado de entidades aseguradoras en el extranjero en la que la Institución participa mayoritariamente en su capital social se comenta que la Institución

no participa mayoritariamente en el capital social de ninguna entidad aseguradora en el extranjero.

### b) De la concentración del riesgo

La Empresa concentra sus principales riesgos en dos rubros:

1. Su portafolio de inversión
2. Su portafolio del negocio de suscripción.

Por una parte, tiene un portafolio de inversión cuyo valor de mercado al cierre de diciembre de 2022 asciende a 3,290mdp. los cuales presentan la siguiente composición:

#### Distribución porcentual del portafolio de inversiones

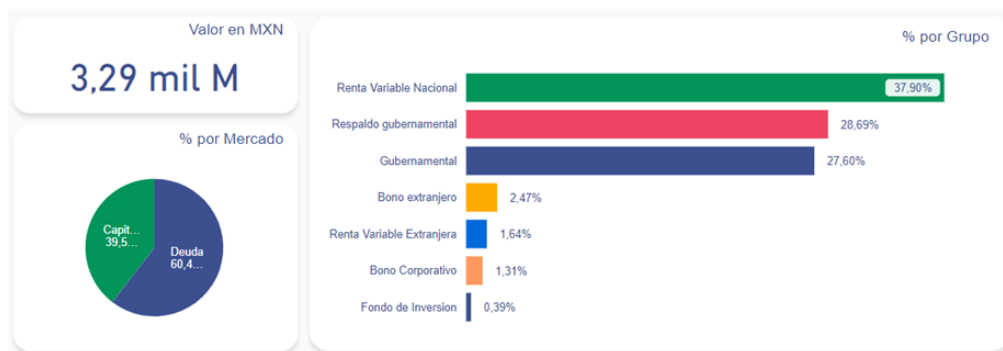

Las decisiones de inversión se llevan a cabo por un grupo colegiado en el seno del Comité de Inversiones, cuidando aspectos como el calce entre monedas y duración con relación a las obligaciones contractuales de la Compañía.

Por la parte de los riesgos de suscripción, durante 2022 la Empresa suscribió negocios por una prima que asciende a 2,688 mdp., de los cuales se mantuvieron a retención 2,113mdp. (78.62%). La mayor concentración de los riesgos de suscripción se tuvo en Automóviles, con 60.70% del total de primas retenidas, seguido por Vida (25.05%), Daños (9.91%), Accidentes Personales (2.67%) y Agropecuario (1.68%).

**Distribución de primas por línea de negocio**

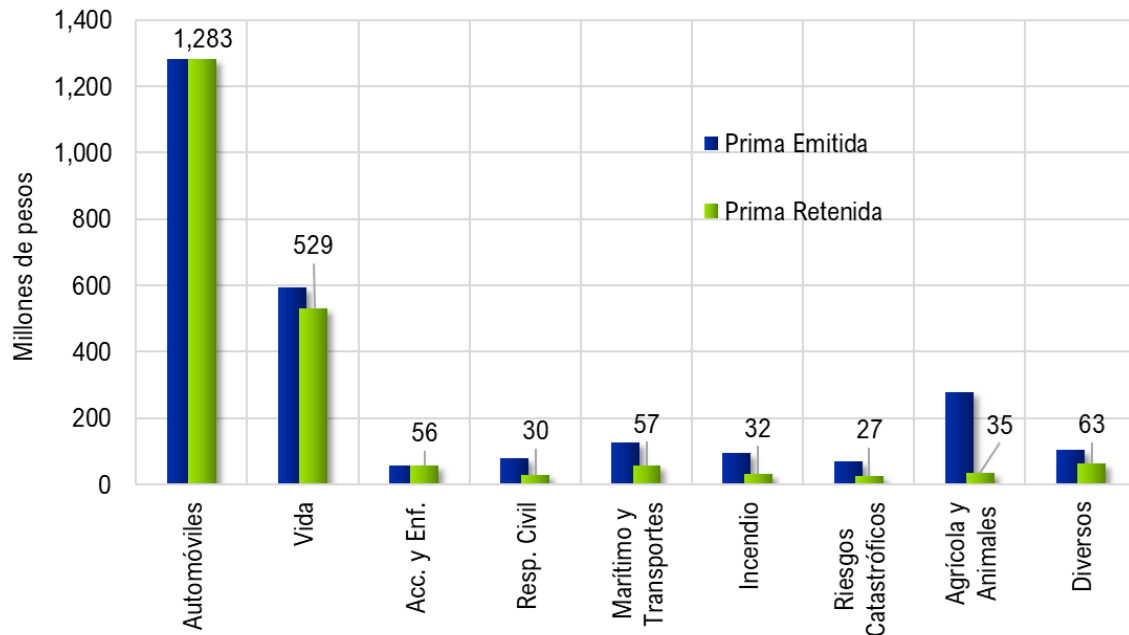

Dado lo anterior la concentración mayor se da en instrumentos de renta fija con un 60.4% y en la parte de suscripción en el ramo de autos que es la principal línea de la compañía.

Cabe decir que, en términos de impacto, el Requerimiento de Capital de Solvencia de la institución reconoce que la mayor exposición se da por el perfil de riesgo de mercado de las inversiones de Renta Variable, en donde por cada peso invertido en acciones se puede tener una pérdida de alrededor de 31 centavos.

**c) De la mitigación del riesgo**

La Empresa establece dentro de las guías de suscripción, de cada línea de negocio, los montos máximos de acumulación que pueden ser suscritos para cada ramo y operación. El control y seguimiento de estas exposiciones se realiza en el Comité de Suscripción y en el Comité de Reaseguro.

Adicionalmente, la Empresa protege el portafolio mediante programas de reaseguro proporcionales, no proporcionales y facultativos que cubren los negocios suscritos en los distintos ramos.

Asimismo, a efecto de mitigar las posibles pérdidas por sus inversiones en renta variable, la empresa mantiene una parte importante de sus activos en instrumentos en dólares, lo cual se correlaciona inversamente y mitiga las pérdidas potenciales que se pueden generar en el portafolio de renta variable.



#### **d) De la sensibilidad al riesgo**

Los principales riesgos detectados a los que la Empresa está expuesta, que pudieran tener un efecto significativo en su plan estratégico son:

##### **1. Estrategia y ambiente de negocio.**

Las expectativas de crecimiento económico se mantienen conservadoras alrededor del mundo en donde se han vuelto más atractivas las economías de algunos países desarrollados, las salidas de capitales de países emergentes siguen latentes, resultando en una mayor volatilidad del tipo de cambio y un debilitamiento de las monedas de países emergentes frente al dólar.

En conclusión, el año 2022 sigue visto con cautela por los inversionistas, la incertidumbre en los mercados emergentes, además de los riesgos geopolíticos, tiene como consecuencia que los inversionistas prefieran optar por mercados más seguros.

##### **2. Riesgos Emergentes.**

Los riesgos emergentes se caracterizan por tener un alto grado de incertidumbre, pudiendo generar grandes pérdidas para la Empresa poniendo en riesgo la solvencia o el cumplimiento del plan estratégico. Algunos riesgos emergentes que pueden tener mayor efecto en la Empresa son:

- Cambio climático pudiendo producir pérdidas al portafolio de agrícola y pecuario.
- Colapso económico, que ocasione la salida de capitales de Latinoamérica hacia economías más fuertes, pudiendo ocasionar una recesión prolongada en la región.
- Bajo poder adquisitivo especialmente para segmentos potenciales.
- Tormenta solar que afecte los servidores de la Empresa.

##### **3. Riesgos Financieros.**

Dado el perfil de riesgo de los portafolios de inversión y el apetito de riesgo definido por el Consejo de Administración, la institución es sensible a la baja de valor de sus activos por cambios bruscos en los mercados de valores, que si bien no es un escenario de insolvencia para la compañía si puede comprometer su plan de negocios a 5 años.

#### **e) Los conceptos del capital social, prima en acciones, utilidades retenidas y dividendos pagados, el monto de los valores históricos.**

El capital social al 31 de diciembre de 2022, está integrado por 33,806,396 acciones ordinarias, nominativas, sin expresión de valor nominal de la serie “Única”.

Con fecha 31 de mayo 2021, se recibe “Oficio de Cancelación del Registro Nacional de Valores” por parte de la Comisión Nacional Bancaria y de Valores, confirmando la cancelación de la Serie “GENSEG” en la Bolsa Mexicana de Valores, posteriormente el 18 de junio de 2021 se presentó ante la Comisión la solicitud de aprobación de modificación de los estatutos sociales, en virtud de que la Institución ha dejado de ser una entidad Bursátil. El 16 de febrero de 2022 con oficio 06-C00-41100-01172/2022 la Comisión aprobó las modificaciones a los estatutos sociales.

### **Estructura del capital contable al 31 de diciembre de 2022**

(Cifras en miles de pesos)

<b>Concepto</b>	<b>Nominal</b>	<b>Revaluación</b>	<b>Total</b>
Capital Social Pagado	202,500	169,783	372,283
Reserva Legal	166,196	14,555	180,751
Reserva de Adquisición de acciones propias	1,949	-	1,949
Resultado de ejercicios anteriores	942,954	(54,521)	888,433
Resultado del ejercicio	(707,054)	-	(707,054)
Superávit por valuación	271,664	(149,615)	122,049
Exceso en la actualización del capital contable	-	3,069	3,069
<b>Suma del Capital Contable</b>	<b>878,210</b>	<b>(16,729)</b>	<b>861,841</b>

La utilidad integral, que se presenta en el estado de cambios en el capital contable, representa el resultado de la actividad total de la Institución durante el año y se integra por las partidas que se mencionan a continuación las cuales, de conformidad con las reglas aplicables de la CNSF, se llevaron directamente al capital contable, excepto por la utilidad neta.

<b>Concepto</b>	<b>Importe</b>
Utilidad Neta	(707,054)
Superávit por valuación de inmuebles	13,464
Impuestos y PTU diferidos aplicados al efecto de inmuebles y reservas en curso a largo plazo	(24,225)
Superávit por valuación de reservas de riesgos en curso a largo plazo	49,077
<b>(Pérdida) Utilidad Integral</b>	<b>(668,739)</b>

Cifras en miles de pesos

De acuerdo con las disposiciones de la LISF, de las utilidades separarán, por lo menos, un 10% para constituir un fondo de reserva, hasta alcanzar una suma igual al importe del capital

pagado. Al 31 de diciembre de 2022 dicho fondo ordinario asciende a 180.8mdp, cifra que no ha alcanzado el monto requerido.

De conformidad con disposiciones de la CNSF, la utilidad por valuación de inversiones, registrada en los resultados del ejercicio, no será susceptible de distribución a los accionistas en tanto no se efectúe la enajenación de dichas inversiones, así como los activos por impuestos diferidos que se registren en resultados, derivado de la aplicación de la NIF D-4.

## **V. Evaluación de la Solvencia**

### **a) De los activos**

Los activos de la Empresa son registrados a su costo de adquisición, la misma cuenta con un portafolio de inversiones clasificado en la categoría con fines de negociación y se valúan a precios de mercado considerando los precios de cotización proporcionados por el proveedor de precios.

La CNSF reglamenta las bases sobre las cuales la Empresa efectúa sus inversiones, para lo cual, ha establecido un criterio contable y de valuación, que clasifica las inversiones atendiendo a la intención de la administración sobre su tenencia, como se menciona a continuación:

#### **i. Reconocimiento y medición inicial**

Los activos y pasivos financieros – incluyendo cuentas por cobrar y pagar – se reconocen inicialmente cuando estos activos se originan o se adquieren, o cuando estos pasivos se emiten o asumen, ambos contractualmente.

Los activos financieros y los pasivos financieros (a menos que sea una cuenta por cobrar o por pagar sin un componente de financiamiento significativo) se miden y reconocen inicialmente a su valor razonable, más los costos de transacción directamente atribuibles a su adquisición o emisión cuando de forma subsecuente se midan a su costo amortizado. Una cuenta por cobrar sin un componente de financiamiento significativo se mide inicialmente al precio de la transacción.

#### **ii. Clasificación y medición posterior**

##### **Activos financieros**

En el reconocimiento inicial, los activos financieros se clasifican en las siguientes categorías, conforme al modelo de negocio y las características de los flujos contractuales de los mismos, como se muestra en a continuación:

- 
- Instrumentos financieros para cobrar o vender (IFCV), medidos a valor razonable con cambios en la utilidad integral, que tienen por objetivo tanto cobrar los flujos contractuales de principal e interés, como obtener una utilidad en su venta cuando ésta resulte conveniente;
  - Instrumentos financieros negociables (IFN), medidos a valor razonable con cambios en resultados (VRCR) que representan la inversión en instrumentos financieros de deuda o de capital, y que tienen por objetivo obtener una utilidad entre el precio de compra y el de venta.

La clasificación de los activos financieros se basa tanto en el modelo de negocios como en las características de los flujos contractuales de los mismos. Atendiendo al modelo de negocios, un activo financiero o una clase de activos financieros (un portafolio), puede ser administrado bajo:

- Un modelo de negocio que busca, tanto la recuperación de los flujos contractuales como en el modelo anterior, como la obtención una utilidad mediante la venta de los activos financieros, lo cual conlleva a desplazar un modelo combinado de gestión de estos activos financieros.
- Un modelo que busca obtener un máximo rendimiento a través de compra y venta de los activos financieros.

Los activos financieros no se reclasifican después de su reconocimiento inicial, excepto si la Institución cambia su modelo de negocio, en cuyo caso todos los activos financieros afectados son reclasificados a la nueva categoría en el momento en que el cambio en el modelo de negocio ha ocurrido.

La reclasificación de inversiones en instrumentos financieros entre categorías se aplica prospectivamente a partir de la fecha de cambio en el modelo de negocio, sin modificar ninguna utilidad o pérdida reconocida con anterioridad, tales como intereses o pérdidas por deterioro.

Cuando la Institución realice reclasificaciones de sus inversiones en instrumentos financieros conforme a lo mencionado anteriormente, deberá solicitar autorización de este hecho por escrito a la Comisión dentro de los 10 días hábiles siguientes a la autorización que para tales efectos emita el Consejo de Administración de la Institución, exponiendo detalladamente el cambio en el modelo de negocio que las justifique.

Una inversión en un instrumento de deuda se mide a valor razonable con cambios en la utilidad integral si se cumplen las dos condiciones siguientes y no está clasificado como medido a valor razonable con cambios en resultados:

- el activo financiero se conserva dentro de un modelo de negocio cuyo objetivo se logra tanto obteniendo los flujos de efectivo contractuales como vendiendo los activos financieros; y

- las condiciones contractuales del activo financiero dan lugar, en fechas especificadas, a flujos de efectivo que están representados únicamente por pagos del principal e intereses sobre el importe del principal pendiente (SPPI).

Todos los activos financieros no clasificados como medidos al costo amortizado o a valor razonable con cambios en la utilidad integral como se describe anteriormente, son medidos a valor razonable con cambios en resultados. La Institución no podrá optar por la excepción considerada en las NIF de designar irrevocablemente en su reconocimiento inicial a un instrumento financiero para cobrar o vender, para ser valuado subsecuentemente a su valor razonable con efectos en el resultado neto.

En el reconocimiento inicial de un instrumento de capital que no es mantenido para negociar (IFN), la Institución puede elegir de manera irrevocable presentar los cambios subsecuentes en el valor razonable en la utilidad integral. Esta elección se realiza instrumento por instrumento.

#### Activos financieros: Evaluación del modelo de negocio

La Institución realiza una evaluación del objetivo del modelo de negocio en el que se mantiene un activo financiero a nivel del portafolio, ya que esto es lo que mejor refleja la manera en que se administra el negocio y se entrega la información a la Administración. La información considerada incluye:

- las políticas y los objetivos señalados para el portafolio y la operación de esas políticas en la práctica. Estas incluyen si la estrategia de la Administración se enfoca en cobrar ingresos por intereses contractuales, mantener un perfil de tasa de interés concreto o coordinar la duración de los activos financieros con la de los pasivos que dichos activos están financiando o las salidas de efectivo esperadas, o realizar flujos de efectivo mediante la venta de los activos;
- cómo se evalúa el rendimiento del portafolio y cómo este se informa a la Administración de la Institución;
- los riesgos que afectan al rendimiento del modelo de negocio y los activos financieros mantenidos en el modelo de negocio y, en concreto, la forma en que se gestionan dichos riesgos;
- cómo se retribuye a los gestores del negocio; y
- la frecuencia, el volumen y la oportunidad de las ventas en periodos anteriores, las razones de esas ventas y las expectativas sobre la actividad de ventas futuras.

Las transferencias de activos financieros a terceros en transacciones que no califican para la baja en cuentas no se consideran ventas para este propósito, de forma consistente con el reconocimiento continuo de los activos por parte de la Institución.

Los activos financieros que son mantenidos para negociación y cuyo rendimiento es evaluado sobre una base de valor razonable son medidos a valor razonable con cambios en resultados.

Activos financieros: Evaluación de si los flujos de efectivo contractuales son solo pagos del principal y los intereses (SPPI).

Para propósitos de esta evaluación, el monto del “principal” se define como el valor razonable del activo financiero en el momento del reconocimiento inicial. El “interés” se define como la contraprestación por el valor del dinero en el tiempo y por el riesgo crediticio asociado con el importe principal pendiente, durante un período de tiempo concreto y por otros riesgos y costos básicos de los préstamos, así como un margen de utilidad.

Al evaluar si los flujos de efectivo contractuales son solo pagos del principal e intereses (SPPI), la Institución considera los términos contractuales del instrumento. Esto incluye evaluar si un activo financiero contiene una condición contractual que pudiera cambiar la oportunidad o importe de los flujos de efectivo contractuales de manera que no cumpliría esta condición.

Al hacer esta evaluación, la Institución toma en cuenta:

- eventos contingentes que cambiarían el importe o la oportunidad de los flujos de efectivo;
- términos que podrían ajustar la tasa del cupón, incluyendo las características de tasa variable;
- características de pago anticipado y prórroga; y
- términos que limitan el derecho de la Institución a los flujos de efectivo procedentes de activos específicos.

Una característica de pago anticipado es consistente con el criterio de únicamente pago del principal e intereses si el importe del pago anticipado representa sustancialmente los importes no pagados del principal e intereses sobre el importe principal, que puede incluir compensaciones adicionales razonables para el término anticipado del contrato.

Adicionalmente, en el caso de un activo financiero adquirido con un descuento o prima significativo de su importe nominal contractual, una característica que permite o requiere el pago anticipado de un importe que representa sustancialmente el importe nominal contractual más los intereses contractuales devengados (pero no pagados) (que también pueden incluir

una compensación adicional razonable por termino anticipado) se trata como consistente con este criterio si el valor razonable de la característica de pago anticipado es insignificante en el reconocimiento inicial.

Los instrumentos de capital que generan flujos de efectivo que no cumplen con el criterio SPPI, son medidos a valor razonable a través de resultados. Los dividendos son reconocidos en resultados, a menos que representen claramente una recuperación en el costo de la inversión, en cuyo caso se reconocen en ORI.

En la baja de estos instrumentos, la ganancia o pérdida acumulada y que se ha reconocido en ORI no se reconoce en los resultados del periodo.

Activos financieros: Medición posterior y ganancias y pérdidas

Instrumentos financieros negociables (IFN) Estos activos se miden posteriormente a valor razonable. Las ganancias y pérdidas netas, incluyendo cualquier ingreso por intereses o dividendos, se reconocen en resultados (VRCR). No obstante, ver nota \_\_\_ en el caso de los derivados designados como instrumentos de cobertura.

Instrumentos financieros para cobrar o vender (IFCV) Estos activos se miden posteriormente a valor razonable. El ingreso por intereses calculado bajo el método de interés efectivo, las ganancias y pérdidas por conversión de moneda extranjera y el deterioro se reconocen en resultados. Otras ganancias y pérdidas netas se reconocen en la utilidad integral. En el momento de la baja en cuentas, las ganancias y pérdidas acumuladas en la utilidad integral se reclasifican en resultados.

Instrumentos financieros para cobrar principal e interés (IFCPI) Estos activos se miden posteriormente al costo amortizado usando el método del interés efectivo. El costo amortizado se reduce por las pérdidas por deterioro. El ingreso por intereses, las ganancias y pérdidas por conversión de moneda extranjera y el deterioro se reconocen en resultados. Cualquier ganancia o pérdida en la baja en cuentas se reconoce en resultados.

Inversiones en valores

La Comisión reglamenta las bases sobre las cuales la Institución efectúa sus inversiones, para lo cual, ha establecido un criterio contable y de valuación, que clasifica las inversiones atendiendo a la intención de la administración sobre su tenencia, como se menciona a continuación:

- Títulos con fines de negociación;
- Títulos disponibles para su venta;

---

Inversiones en valores: Medición posterior y ganancias y pérdidas – Política aplicable antes del 1 de enero de 2022

**Títulos con fines de negociación** Son aquellos títulos de deuda o capital que tiene la Institución en posición propia con la intención de cubrir siniestros y gastos de operación, por lo que desde el momento de invertir en ellos se tiene la intención de negociarlos en el corto plazo, y en el caso de títulos de deuda en fechas anteriores a su vencimiento.

Los títulos de deuda se registran a su costo de adquisición y el reconocimiento de su rendimiento (intereses, cupones o equivalentes) se realiza conforme al método de interés efectivo. Dichos intereses se reconocen como realizados en el estado de resultados. Los títulos de deuda se valúan a su valor razonable tomando como base los precios de mercado dados a conocer por los proveedores de precios independientes o bien, por publicaciones oficiales especializadas en mercados internacionales, y en caso de no existir cotización, de acuerdo al último precio registrado dentro de los plazos establecidos por la Comisión, se tomará como precio actualizado para valuación, el costo de adquisición.

**Títulos con fines de negociación** Los títulos de capital se registran a su costo de adquisición y se valúan en forma similar a los títulos de deuda cotizados, en caso de no existir valor de mercado, para efectos de determinar el valor razonable se considerará el valor contable de la emisora o el costo de adquisición, el menor.

Los efectos de valuación tanto de instrumentos de deuda como de capital se reconocen en los resultados del ejercicio dentro del rubro “Por valuación de inversiones” como parte del “Resultado integral de financiamiento”.

En la fecha de su enajenación, se reconocerá en el resultado del ejercicio el diferencial entre el precio de venta y el valor en libros de los títulos. El resultado por valuación de los títulos que se enajenen, reconocido en los resultados del ejercicio, se reclasifica al rubro de “Resultado integral de financiamiento por venta de inversiones” en el Estado de Resultados, en la fecha de la venta.

Para los títulos de deuda y capital, los costos de transacción de los mismos se reconocen en los resultados del ejercicio en la fecha de adquisición.

**Títulos disponibles para su venta** Son aquellos activos financieros en los que desde el momento de invertir en ellos, la administración tiene una intención distinta a una inversión con fines de negociación o para conservar a vencimiento, y se tiene la intención de negociarlos en un mediano plazo y en el caso de instrumentos de deuda en fechas anteriores a su vencimiento, con el objeto de obtener ganancias con base en sus cambios de valor en el mercado y no solo mediante los rendimientos inherentes.

Los títulos de deuda se registran a su costo de adquisición, el reconocimiento de su rendimiento (intereses, cupones o equivalentes) y su valuación se efectúa de igual manera



que los títulos con fines de negociación, incluyendo el reconocimiento del rendimiento devengado en resultados como realizado, pero reconociendo el efecto por valuación en el capital contable en el rubro de “Superávit (déficit) por valuación”, hasta en tanto dichos instrumentos financieros no se vendan o se transfieran de categoría. Al momento de su venta los efectos reconocidos anteriormente en el capital contable, deberán reconocerse en los resultados del período en que se efectúa la venta.

Los instrumentos de capital se registran a su costo de adquisición. Las inversiones en acciones cotizadas se valúan a su valor razonable, tomando como base los precios de mercado dados a conocer por los proveedores de precios independientes, en caso de que no existiera valor de mercado, se considera el valor contable de la emisora. Los efectos de valuación de instrumentos de capital se registran en el rubro de “Superávit (déficit) por valuación” en el capital contable.

Para los títulos de deuda y capital, los costos de transacción de los mismos se reconocen como parte de la inversión a la fecha de adquisición.

Títulos para conservar a vencimiento Sólo podrán clasificar valores en esta categoría, las instituciones especializadas en seguros de pensiones que cuenten con la intención y la capacidad financiera para mantenerlos a vencimiento, sin menoscabo de su liquidez y que no existan limitaciones legales o de otra índole que pudieran impedir la intención original. Al momento de la compra estos títulos se registran a su costo de adquisición, y se valúan a costo amortizado y el reconocimiento de su rendimiento (interés, cupones o equivalentes), se realiza conforme al método de interés efectivo. Dichos intereses se reconocen como realizados en el estado de resultados.

El resultado por valuación de los títulos que se enajenen, reconocidos en el resultado del ejercicio, se reclasifican al rubro de “Resultado integral de financiamiento por venta de inversiones” en el Estado de Resultados, en la fecha de la venta.

Los costos de transacción se reconocen como parte de la inversión a la fecha de adquisición.

**Pasivos financieros: Clasificación, medición posterior, ganancias y pérdidas**

En el caso de los pasivos financieros, estos se reconocen inicialmente a su valor razonable, y posteriormente se miden a su costo amortizado. Los pasivos financieros provenientes de la contratación o emisión de instrumentos financieros de deuda se reconocen inicialmente al valor de la obligación que representan (a su valor razonable) y se remedirán subsecuentemente bajo el método de costo amortizado devengado a través de la tasa de interés efectiva, donde los gastos, primas y descuentos relacionados con la emisión, se amortizan a través de la tasa de interés efectiva. El ingreso por intereses y las ganancias y pérdidas por conversión de moneda extranjera se reconocen en resultados. Cualquier ganancia o pérdida en la baja en cuentas se reconoce en resultados.

---

iii. Baja en cuentas

Activos financieros

La Institución da de baja en cuentas un activo financiero cuando expiran los derechos contractuales sobre los flujos de efectivo del activo financiero, o cuando transfiere los derechos a recibir los flujos de efectivo contractuales en una transacción en la que se transfieren sustancialmente todos los riesgos y beneficios de la propiedad del activo financiero, o en la cual la Institución no transfiere ni retiene sustancialmente todos los riesgos y beneficios relacionados con la propiedad y no retiene el control sobre los activos financieros.

La Institución participa en transacciones en las que transfiere los activos reconocidos en su balance general pero retiene todos o sustancialmente todos los riesgos y beneficios de los activos financieros transferidos. En estos casos, los activos financieros transferidos no son dados de baja en cuentas.

iv. Compensación

Un activo y un pasivo financiero serán objeto de compensación, de manera que se presente en el balance general su importe neto, cuando y solo cuando la Institución tenga, en el momento actual, el derecho, exigible legalmente, de compensar los importes reconocidos y tenga la intención de liquidar por el importe neto, o de realizar el activo y liquidar el pasivo simultáneamente.

Pasivos financieros

La Institución da de baja en cuentas un pasivo financiero cuando sus obligaciones contractuales son pagadas o canceladas, o bien hayan expirado. La Institución también da de baja en cuentas un pasivo financiero cuando se modifican sus condiciones y los flujos de efectivo del pasivo modificado son sustancialmente distintos. En este caso, se reconoce un nuevo pasivo financiero con base en las nuevas condiciones a valor razonable.

Instrumentos financieros compuestos

El componente pasivo de un instrumento financiero compuesto es reconocido inicialmente a valor razonable de un pasivo similar que no tenga una opción de conversión de capital contable. El componente de capital contable es reconocido inicialmente por la diferencia entre el valor razonable del instrumento financiero compuesto como un todo, y el valor razonable del componente pasivo. Los costos de transacción directamente atribuibles son asignados a los componentes de pasivo y de capital contable en proporción a sus importes en libros iniciales.

Después del reconocimiento inicial, el componente de pasivo de los instrumentos financieros compuestos es medido al costo amortizado usando el método de interés efectivo. El componente de capital contable de los instrumentos financieros compuestos no se revalúa después del reconocimiento inicial.

Los intereses relacionados con un pasivo financiero son reconocidos en resultados. En la conversión en el momento del vencimiento, el pasivo financiero es reclasificado a capital contable y no se reconocen ganancias o pérdidas.

Deterioro

Instrumentos financieros y activos del contrato

La Institución reconoce estimaciones de pérdidas crediticias esperadas por:

- los activos financieros medidos al costo amortizado;
- las inversiones en instrumentos de deuda medidos a valor razonable con cambios en la utilidad integral; y
- los activos del contrato

La Institución mide las estimaciones de pérdidas por un importe igual a las pérdidas crediticias esperadas durante el tiempo de vida del activo, excepto por lo siguiente, que se mide como el importe de las pérdidas crediticias esperadas de doce meses:

- instrumentos de deuda que se determina que tienen un riesgo crediticio bajo a la fecha de los estados financieros; y
- otros instrumentos de deuda y saldos bancarios para los que el riesgo crediticio (es decir, el riesgo de que ocurra incumplimiento durante la vida esperada del instrumento financiero) no ha aumentado significativamente desde el reconocimiento inicial.

Las estimaciones de pérdidas por otras cuentas por cobrar siempre se miden por un importe igual al de las pérdidas crediticias esperadas durante el tiempo de vida.

Al determinar si el riesgo crediticio de un activo financiero ha aumentado significativamente desde el reconocimiento inicial y al estimar las pérdidas crediticias esperadas, la Institución considera la información razonable y sustentable que sea relevante y esté disponible sin costos o esfuerzos indebidos. Esto incluye información cuantitativa y cualitativa y análisis, basados en la experiencia histórica de la Institución y en una evaluación de crédito informada e incluyendo información prospectiva.

La Institución asume que el riesgo crediticio de un activo financiero ha aumentado significativamente si tiene una mora de más de 30 días, con excepción de los casos en que la Institución tenga información de que el riesgo no se ha incrementado significativamente.

La Institución considera que un activo financiero está en incumplimiento cuando:

- no es probable que el prestatario pague sus obligaciones crediticias por completo a la Institución, sin un recurso por parte de la Institución tal como acciones para la ejecución de la garantía (si existe alguna); o
- el activo financiero tiene una mora de 90 días, o bien cuando la Institución tenga información razonable y respaldada para considerar que un plazo mayor es un criterio más apropiado.

La Institución considera que un instrumento de deuda tiene un riesgo crediticio bajo cuando su calificación de riesgo crediticio es equivalente a la definición globalmente entendida de “grado de inversión”.

Las pérdidas crediticias esperadas durante el tiempo de vida son las pérdidas crediticias que resultan de todos los posibles sucesos de incumplimiento durante la vida esperada de un instrumento financiero, sobre eventos pasados, condiciones actuales y pronósticos de condiciones económicas futuras.

Las pérdidas crediticias esperadas de doce meses son la parte de las pérdidas crediticias esperadas durante el tiempo de vida del activo que proceden de eventos de incumplimiento que son posibles dentro de los 12 meses posteriores a la fecha de los estados financieros (o un período inferior si el instrumento tiene una vida de menos de doce meses). El período máximo considerado al estimar las pérdidas crediticias esperadas es el período contractual máximo durante el que la Institución está expuesta al riesgo de crédito.

#### Medición de las pérdidas crediticias esperadas

Las pérdidas crediticias esperadas son el promedio ponderado por la probabilidad de las pérdidas crediticias y se miden como el valor presente de las insuficiencias de efectivo (es decir, la diferencia entre el flujo de efectivo adeudado a la Institución de acuerdo con el contrato y los flujos de efectivo que espera recibir).

Las pérdidas crediticias esperadas son descontadas usando la tasa de interés efectiva del activo financiero.

#### Activos financieros con deterioro crediticio

A la fecha de los estados financieros, la Institución evalúa si los activos financieros registrados al costo amortizado y los instrumentos de deuda a valor razonable con cambios en la utilidad

integral tienen deterioro crediticio. Un activo financiero tiene “deterioro crediticio” cuando han ocurrido uno o más sucesos que tienen un impacto perjudicial sobre los flujos de efectivo futuros estimados del activo financiero.

La evidencia de que un activo financiero tiene deterioro crediticio incluye los siguientes datos observables:

- dificultades financieras significativas del emisor o del prestatario;
- una infracción del contrato, tal como un incumplimiento o un suceso de mora de más de 90 días;
- la reestructuración de un préstamo o adelantos por parte de la Institución en términos que ésta no consideraría de otra manera;
- es probable que el prestatario entre en quiebra o en otra forma de reorganización financiera; o
- la desaparición de un mercado activo para el activo financiero en cuestión, debido a dificultades financieras.

Presentación de la estimación para pérdidas crediticias esperadas en el balance general

Las estimaciones de pérdida para los activos financieros medidos al costo amortizado se deducen del importe en libros bruto de los activos.

En el caso de los instrumentos de deuda a valor razonable con cambios en la utilidad integral, la estimación de pérdida debe reconocerse antes de incorporar el cambio en su valor razonable, con cargo en resultados, reconociéndose en la utilidad integral.

Operaciones de reporto-

Las operaciones de reporto se presentan en un rubro por separado en el balance general, inicialmente se registran al precio pactado y se valúan a costo amortizado, mediante el reconocimiento del premio en los resultados del ejercicio conforme se devengue, de acuerdo con el método de interés efectivo; los activos financieros recibidos como colateral se registran en cuentas de orden.

El efectivo y equivalente de efectivo incluyen depósitos en cuentas bancarias en moneda nacional y dólares y otros similares de inmediata realización. A la fecha de los estados financieros [consolidados] [no consolidados], los intereses ganados y las utilidades o pérdidas en valuación se incluyen en los resultados del ejercicio, como parte del resultado integral de financiamiento.

Los cheques (tanto del país como del extranjero) que no hubieren sido efectivamente cobrados después de dos días hábiles de haberse depositado, y los que habiéndose depositado hubieren sido objeto de devolución, se deberán llevar contra el saldo de deudores diversos. Una vez transcurridos cuarenta y cinco días posteriores al registro en deudores diversos y de no haberse recuperado o cobrado dichos cheques, éstos deberán castigarse directamente contra resultados. Tratándose del monto de los cheques emitidos con anterioridad a la fecha de los estados financieros que estén pendientes de entrega a los beneficiarios, deberán reincorporarse al rubro de efectivo reconociendo el pasivo correspondiente.

En el caso de las inversiones en compañías subsidiarias, estas se valúan por el método de participación de acuerdo con los lineamientos establecidos en la CUSF. Los métodos de valuación aplicados por la Empresa son seguidos a nivel del Grupo Peña Verde.

## b) De las Reservas Técnicas

### 1. Cifras del Ejercicio 2022

Las Reservas Técnicas de acuerdo con lo que establece la regulación vigente están compuestas por la Mejor Estimación de los Pasivos (“BEL”, por sus siglas en inglés) y el Margen de Riesgo. El siguiente cuadro muestra el resumen de las Reservas de Riesgos en Curso (RRC) y la Reserva de Obligaciones Pendientes de Cumplir por Siniestros Ocurredos no Reportados (SONR) al 31 de diciembre de 2022:

Ramo	RRC Dir	SONR Dir	RRC Ret	SONR Ret
Vida Individual	403,835	3,751	403,651	3,453
Vida Grupo	162,944	13,179	138,907	12,735
<i>Vida</i>	<i>566,779</i>	<i>16,930</i>	<i>542,559</i>	<i>16,188</i>
Accidentes Personales Individual	1,902	465	1,902	465
Accidentes Personales Colectivo	18,360	2,196	18,360	2,194
<i>Accidentes Personales</i>	<i>20,262</i>	<i>2,660</i>	<i>20,262</i>	<i>2,659</i>
RC	18,387	5,494	10,116	2,044
MyT	21,797	2,654	10,511	1,349
Incendio	56,435	2,036	27,124	814
Terremoto y riesgos hidrometeorológicos	34,501	0	13,261	0
Diversos	41,126	1,281	27,381	844
<i>Daños</i>	<i>172,245</i>	<i>11,464</i>	<i>88,393</i>	<i>5,052</i>
<i>Autos</i>	<i>621,581</i>	<i>-18,429</i>	<i>621,581</i>	<i>-18,429</i>
<i>Agropecuario</i>	<i>122,273</i>	<i>12,151</i>	<i>37,012</i>	<i>2,498</i>
<b>Total GSeguros</b>	<b>1,503,141</b>	<b>24,777</b>	<b>1,309,807</b>	<b>7,968</b>

(Cifras en miles de pesos)

<i>RESERVA DE RIESGOS EN CURSO</i>			
Ramo	Mejor estimación	Margen de riesgo	RRC
Vida Individual	379,932	23,903	403,835
Vida Grupo	153,533	9,411	162,944
<i>Vida</i>	533,465	33,314	566,779
Accidentes Personales Individual	1,648	254	1,902
Accidentes Personales Colectivo	16,644	1,716	18,360
<i>Accidentes Personales</i>	18,292	1,970	20,262
RC	16,486	1,901	18,387
MyT	21,248	549	21,797
Incendio	44,595	11,841	56,435
Terremoto y riesgos hidrometeorológicos	34,501	0	34,501
Diversos	39,346	1,780	41,126
<i>Daños</i>	156,175	16,070	172,245
<i>Autos</i>	604,153	17,428	621,581
<i>Agropecuario</i>	120,275	1,998	122,273
Total GSeguros	1,432,361	70,780	1,503,141

(Cifras en miles de pesos)

<i>RESERVA POR SINIESTROS OCURRIDOS Y NO REPORTADOS</i>			
Ramo	Mejor estimación	Margen de riesgo	SONR
Vida Individual	2,113	1,638	3,751
Vida Grupo	12,302	877	13,179
<i>Vida</i>	14,415	2,516	16,930
Accidentes Personales Individual	386	78	465
Accidentes Personales Colectivo	2,022	174	2,196
<i>Accidentes Personales</i>	2,408	252	2,660
RC	5,202	292	5,494
MyT	2,454	200	2,654
Incendio	1,911	126	2,036
Terremoto y riesgos hidrometeorológicos	0	0	0
Diversos	1,201	80	1,281
<i>Daños</i>	10,768	697	11,464
<i>Autos</i>	-24,447	6,018	-18,429
<i>Agropecuario</i>	11,600	551	12,151
Total GSeguros	14,743	10,034	24,777

(Cifras en miles de pesos)

## **2. Metodologías**

Las metodologías registradas contemplan la utilización de la información de la compañía, segregada por ramo de acuerdo con la segmentación detallada en la Circular Única de Seguros y Fianzas y en algunos casos por grupos de riesgo homogéneos dependiendo de las características de la cartera expuesta.

### **Reserva de Riesgos en Curso**

El método actuarial para la valuación de la Reserva de Riesgos en Curso se apega a lo dispuesto en el Art. 217, frac. I y 218 frac. I, inciso e) de la Ley de Instituciones de Seguros y de Fianzas. La cual tiene como finalidad cubrir el valor esperado de las obligaciones futuras derivadas del pago de siniestros, beneficios, valores garantizados, dividendos, gastos de adquisición y administración, así como cualquier otra obligación futura derivada de los contratos de seguros. Y se determina como la suma del Mejor Estimador y el Margen de Riesgo.

El Mejor Estimador se determina como la suma del BEL de obligaciones futuras por el riesgo cubierto, el cual se calcula como el Índice de Siniestralidad Última multiplicado por la prima de tarifa no devengada de cada movimiento más el BEL de gastos de administración que consiste en multiplicar el porcentaje de gastos de administración por la prima de tarifa no devengada.

El Margen de Riesgo se calcula determinando el costo neto de capital correspondiente a los Fondos Propios Admisibles requeridos para respaldar el Requerimiento de Capital de Solvencia (RCS), necesario para hacer frente a las obligaciones de seguros, durante su período de vigencia. Para efectos de la valuación de la reserva de riesgos en curso, se utiliza el RCS correspondiente al trimestre inmediato anterior a la fecha de valuación. La tasa de costo neto de capital que se emplea para el cálculo del margen de riesgo es el 10%, que equivale a la tasa de interés adicional, en relación con la tasa de interés libre de riesgo de mercado, que una institución de seguros requeriría para cubrir el costo de capital exigido para mantener el importe de Fondos Propios Admisibles que respalden el RCS respectivo.

### **Reserva para Obligaciones Pendientes de Cumplir por Siniestros Ocurridos y No Reportados**

El método actuarial para la valuación de la Reserva para Obligaciones Pendientes de Cumplir por Siniestros Ocurridos y No Reportados (en adelante, SONR) se apega a lo dispuesto en el Art. 218 frac. II, de la Ley de Instituciones de Seguros y de Fianzas.

En el caso de las reservas para obligaciones pendientes de cumplir, tendrá como propósito cubrir el valor esperado de siniestros, beneficios, valores garantizados o dividendos, una vez ocurrida la eventualidad prevista en el contrato de seguro. Las reservas para obligaciones



pendientes de cumplir serán: por pólizas vencidas y siniestros ocurridos pendientes de pago; por dividendos y repartos periódicos de utilidades; por siniestros ocurridos y no reportados, así como por los gastos de ajuste asignados a los siniestros.

La reserva al momento de la valuación se determina como la mejor estimación de las obligaciones futuras, más el margen de riesgo calculado de acuerdo con las disposiciones en vigor.

El Margen de Riesgo se calcula determinando el costo neto de capital correspondiente a los Fondos Propios Admisibles requeridos para respaldar el RCS, necesario para hacer frente a las obligaciones de seguro y reaseguro de la Institución, durante su período de vigencia. Para efectos de la valuación de la reserva de obligaciones pendientes de cumplir, se utiliza el RCS correspondiente del cierre del trimestre inmediato anterior a la fecha de valuación. La tasa de costo neto de capital que se emplea para el cálculo del margen de riesgo es el 10%, que equivale a la tasa de interés adicional, en relación con la tasa de interés libre de riesgo de mercado, que una institución de seguros requeriría para cubrir el costo de capital exigido para mantener el importe de Fondos Propios Admisibles que respalden el RCS respectivo.

### **Reserva de Riesgos Catastróficos**

#### Terremoto y Riesgos Hidrometeorológicos

En el caso de la reserva de riesgos catastróficos, tiene la finalidad de cubrir el valor de la pérdida máxima probable derivada de la ocurrencia de siniestros de naturaleza catastrófica.

Es acumulativa y su constitución e incremento mensual se hará con la parte devengada de las primas de riesgo retenidas calculadas conforme al modelo y procedimientos técnicos establecidos en los Anexo 5.1.5-a y 5.1.6-a de la CUSF, para las pólizas que hayan estado en vigor en el mes de que se trate; el incremento a la reserva de riesgos catastróficos deberá efectuarse en forma mensual.

Al saldo de la reserva, se le adicionarán los productos financieros de la misma calculados con base en la tasa efectiva mensual promedio de las emisiones del mes en cuestión, de los Certificados de la Tesorería de la Federación a 28 días y, para la constituida en moneda extranjera, en la media aritmética de la tasa Libor a 30 días. Los respectivos productos financieros serán capitalizables mensualmente.

#### Agrícola y Animales

Esta reserva tiene la finalidad de cubrir el valor de la pérdida máxima probable derivada de la ocurrencia de siniestros de naturaleza catastrófica de las obligaciones contraídas por los seguros agrícolas y de animales, es acumulativa y sólo podrá afectarse en caso de siniestros y bajo ciertas situaciones contempladas en la regulación en vigor, previa autorización de la CNSF. El incremento a dicha reserva se realiza de forma mensual con el 35% de la parte devengada de la prima de tarifa retenida y la capitalización de los productos financieros. El

saldo de esta reserva tendrá un límite máximo, determinado mediante el procedimiento técnico establecido en la disposición 5.6.1 de la CUSF.

El siguiente cuadro muestra el resumen de las Reservas de Riesgos Catastróficos (RCat) al 31 de diciembre de 2022:

Ramo	Reserva Cat
Terremoto	415,086
Riesgos hidrometeorológicos	387,955
Agropecuario	295,905
<b>Total Catastróficos</b>	<b>1,098,945</b>

(Cifras en miles de pesos)

### **Reserva de Contingencia.**

Durante el ejercicio 2022 y en seguimiento al oficio emitido por la Comisión Nacional de Seguros y Fianzas, se realizó la solicitud a la Dirección General de Análisis de Riesgos de dicha Comisión de un Sistema de Cálculo del Requerimiento de Capital de Solvencia (SCRCS) para contar con los insumos necesarios para determinar el Límite de la Reserva de Contingencia conforme a los establecido en la Disposición 5.16.2, fracción III de la CUSF sin obtener respuesta al momento de elaboración de este documento. Sin embargo, se analizaron los elementos necesarios para realizar el cálculo del Límite de la Reserva de Contingencia conforme lo señala la regulación y se realizó el procedimiento de cálculo tomando en cuenta que la Institución no ha realizado operaciones de reafianzamiento en los últimos 13 años.

Derivado del señalamiento de la Comisión Nacional de Seguros y Fianzas y del análisis realizado al procedimiento de cálculo del Límite de la Reserva de Contingencia, se concluye que dicho límite resulta ser cero para esta Institución, teniendo como consecuencia la liberación de la reserva de contingencia.

Por tanto, al cierre del ejercicio 2022 el saldo de la reserva de contingencia de la Institución es cero.

### **Reserva técnica especial por uso de tarifas experimentales.**

De acuerdo con lo estipulado en Capítulo 5.7, Disposición 5.7.1 de la CUSF, donde se enuncia que, por su naturaleza, características especiales o falta de experiencia, se utilicen tarifas experimentales, la Compañía deberá constituir una reserva técnica especial por uso de tarifa experimental, dejando de constituirla y liberando el saldo de está cuando el producto adopte tarifas sustentadas en información estadística propia o de mercado.

Con la finalidad de contar con el antecedente y tener certidumbre del cálculo de la reserva técnica especial por uso de tarifa experimental, fue creado un manual con la metodología aplicativa para todos los ramos, además se generó una nota ejemplificando el método de cálculo correspondiente a esta reserva.

Derivado de lo anterior y del registro del Beneficio Adicional de Indemnización por Hospitalización de Neumonía y Covid-19 con número de registro BADI-S0009-0048-2020, y el producto de Seguro de Mascotas con número PPAQ-S0009-0031-2021, se constituyó una reserva técnica especial por uso de tarifa experimental, misma que tiene el siguiente saldo acumulado al cierre de diciembre 2022:

Ramo	Saldo a diciembre
Vida Grupo	858
Responsabilidad Civil	23
Diversos Misceláneos	17
<b>Total</b>	<b>898</b>

(Cifras en miles de pesos)

### **3. El impacto del Reaseguro y Reafianzamiento en la cobertura de las reservas técnicas.**

El reconocimiento de la transferencia de riesgos a través del reaseguro, se realiza por medio de los Importes Recuperables de Reaseguro asociados a la reserva de riesgos en curso y la reserva de siniestros ocurridos no reportados; los cuales se calculan de acuerdo a lo establecido en la fracción I de la disposición 5.3.5 de la CUSF; es decir, se multiplicará el monto de la mejor estimación de la Reserva sin considerar el gasto de administración (para RRC), por el porcentaje de reaseguro cedido en contratos que impliquen una Transferencia Cierta de Riesgo de Seguro y por el factor de calidad del Reasegurador.

#### **c) De otros pasivos**

La Institución reconoce, con base en estimaciones de la Administración, provisiones de pasivo por aquellas obligaciones presentes en las que la transferencia de activos o la prestación de servicios es virtualmente ineludible y surgen como consecuencia de eventos pasados, principalmente de comisiones, aguinaldo, sueldos y otros pagos al personal.

Los impuestos a la utilidad diferidos y la PTU diferida, se registran de acuerdo con el método de activos y pasivos, que compara los valores contables y fiscales de los mismos.

Se reconocen impuestos a la utilidad y PTU diferidos (activos y pasivos) por las consecuencias fiscales futuras atribuibles a las diferencias temporales entre los valores reflejados en los estados financieros de los activos y pasivos existentes y sus bases fiscales relativas, y en el caso del impuesto a la utilidad, por pérdidas fiscales por amortizar y otros

créditos fiscales por recuperar. Los activos y pasivos por impuestos a la utilidad y PTU diferidos se calculan utilizando las tasas establecidas en la ley correspondiente, que se aplicarán a la utilidad gravable en los años en que se estima que se revertirán las diferencias temporales. El efecto de cambios en las tasas fiscales sobre el impuesto a la utilidad y PTU diferidos se reconoce en los resultados del período en que se aprueban dichos cambios.

## **VI. Gestión de Capital**

Con el objeto de garantizar que la Empresa mantenga, de manera permanente, los activos e inversiones de conformidad con los lineamientos internos y regulatorios, el Consejo de Administración designó un Comité de Inversiones, mismo que es responsable de gestionar los activos e inversiones de la Empresa.

Asimismo, el Consejo de Administración designó un Comité de Suscripción y un Comité de Reaseguro quienes son los responsables de definir las directrices de aceptación o declinación que deben seguirse para suscribir, mantener y desarrollar negocios de seguro, así como del diseño, operación, vigilancia y evaluación de las políticas y estrategias que garanticen el cumplimiento de los niveles de retención técnicos y legales, y el uso óptimo de capital de la Empresa.

Por su parte, el Comité de Riesgos funge como un órgano asesor del Consejo de Administración, para pronunciarse respecto de los mecanismos para vigilar, administrar, medir, controlar, mitigar e informar sobre los riesgos a que se encuentra expuesta la Empresa, tanto de los que se asocian a las inversiones, a la suscripción, reaseguro y a las operaciones de la misma.

No se omite señalar que en el “Manual de Administración Integral de Riesgos” se integran las metodologías de medición de los riesgos, así como los límites de exposición al riesgo aprobados por el Consejo de Administración, los reportes y las acciones a seguir en caso de que se incurran en desviaciones a dichos límites que, a su vez, se encuentran alineados al apetito de riesgo de la Empresa.

El responsable del área de Administración Integral de Riesgos participa en los comités señalados y contribuye en el diseño, operación, vigilancia y revisión de las políticas y estrategias en las materias correspondientes. Adicionalmente, informa a los distintos comités y al Consejo de Administración, los resultados e impactos de la medición de los riesgos y del cumplimiento a las políticas, a los procedimientos y a los límites de riesgo.

### **a) De los Fondos Propios Admisibles**

La Empresa cuenta con políticas y procedimientos que detallan los mecanismos necesarios para mantener en todo momento los niveles de solvencia, diversidad y liquidez en las inversiones, que garanticen el cumplimiento oportuno de sus obligaciones, así como el

cumplimiento a las normas de carácter general emitidas por la CNSF, referentes a las coberturas de la Base de Inversión y del Requerimiento de Capital de Solvencia.

La “Política de Inversiones” detalla las reglas de inversión para los diferentes grupos de activos de la Empresa, incluyendo los Fondos Propios Admisibles.

Los activos se invierten de manera coherente con la naturaleza, duración y moneda en que se asuman las obligaciones, manteniendo, en todo momento, un adecuado calce de plazo y tasas entre activos y pasivos, así como un coeficiente apropiado de liquidez en relación con la exigibilidad de las obligaciones.

La Empresa cuenta con los Fondos Propios Admisibles suficientes para cubrir el Requerimiento de Capital de Solvencia. Asimismo, los Fondos Propios Admisibles cumplen con las disposiciones y límites establecidos en el capítulo 7.1 de la CUSF.

**Estructura, importe y calidad de los Fondos Propios Admisibles (FPA) por nivel**  
(Cifras en pesos)

FPA por nivel	Importe 2021	Importe 2022
Nivel 1	1,258,288,786	726,421,662
Nivel 2	57,481,023	74,213,199
Nivel 3	0	0
<b>Total FPA</b>	<b>1,315,769,809</b>	<b>800,634,861</b>
<b>Otros Fondos Propios</b>	<b>211,137,470</b>	<b>60,457,339</b>
<b>Fondos Totales</b>	<b>1,526,907,279</b>	<b>861,092,200</b>

Cabe señalar que, de acuerdo con el modelo estatutario de requerimiento de capital, los Otros Fondos Propios no computan para el cálculo del RCS.

La Empresa no tiene restricción en cuanto a la disponibilidad de sus inversiones.

**b) De los requerimientos de capital**

La Empresa cuenta con los recursos de capital computables al Capital Mínimo Pagado requerido para cada operación y/o ramo para los que está autorizada a operar por la CNSF.

Concepto	Importe
Capital Pagado Computable	1,296,244,051
Capital Mínimo Pagado	164,444,400
<b>Sobrante o Faltante</b>	<b>1,131,799,651</b>

Para el cierre del ejercicio 2022, se calculó el Requerimiento de Capital de Solvencia cuyos resultados se presentan a continuación:

RCS por componente	Importe
Por Riesgos Técnicos y Financieros de Seguros	447,993,971
Para Riesgos Basados en la Pérdida Máxima Probable	-81,256,945
Por los Riesgos Técnicos y Financieros de los Seguros de Pensiones	0.00
Por los Riesgos Técnicos y Financieros de Fianzas	0.00
Por Otros Riesgos de Contraparte	429,506
Por Riesgo Operativo	93,334,145
<b>Total RCS</b>	<b>496,958,225</b>

**Nota:** En el modelo de capital regulatorio, el valor del RCS total no se obtiene sumando el valor de los requerimientos de capital individuales

La Empresa emplea la fórmula general para el cálculo del Requerimiento de Capital de Solvencia, de conformidad con las disposiciones del Título 6 de la CUSF. Para su determinación se ha empleado la última versión del “Sistema de Cálculo del Requerimiento de Capital de Solvencia” proporcionada por la CNSF, mismo que está basado en las metodologías de cálculo a que se hace referencia en dicho Título.

Respecto al cierre de diciembre de 2021, se observó un decremento de 211 mdp en el Requerimiento de Capital de Solvencia ocasionado principalmente por un decremento de 1,047 mdp en la exposición a riesgo de mercado de las Inversiones de Renta Variable. A continuación, se presentan las variaciones en la aportación promedio de cada variable de pérdida o riesgo que compone el cálculo del RCS.

Concepto	Variación (Millones de pesos)
<b>RCS al cierre de diciembre 2021</b>	<b>708.30</b>
Δ Inversiones en Renta Fija	44.63
Δ Inversiones en Renta Variable	-271.06
Δ Otros Activos	-11.24
Δ Seguros de Vida	-14.37
Δ Seguros de Daños	9.94
Δ Seguros de Accidentes y Enfermedades	0.04
Δ Riesgos Catastróficos	24.50
Δ Otros Riesgos de Contraparte	-0.12

Δ Riesgo Operativo	6.34
<b>RCS al cierre de diciembre 2022</b>	<b>496.96</b>

**Diferencias en la aportación promedio de los componentes del RCS**  
(Cifras en millones de pesos)

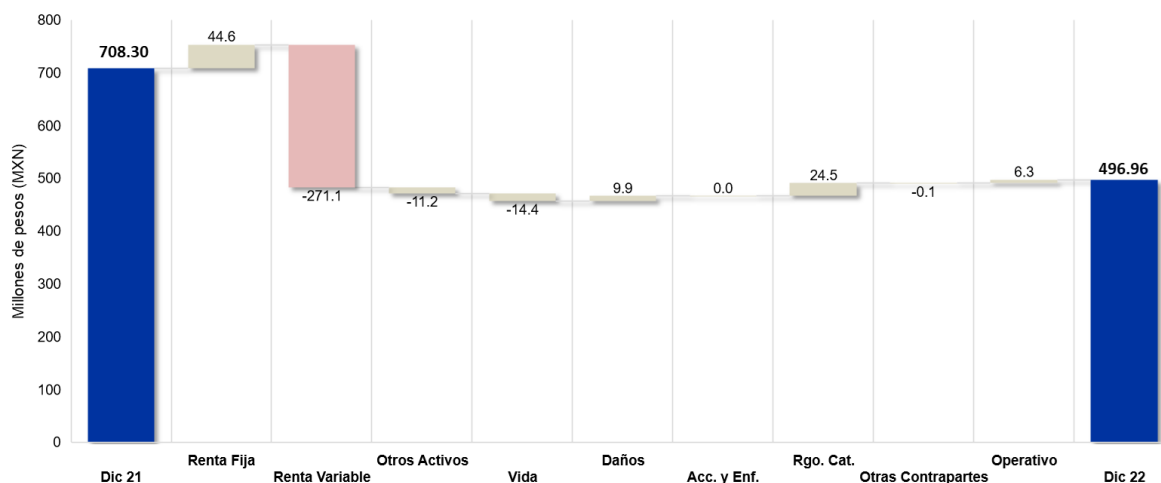

El cambio en el RCS de la compañía se debe principalmente a un decremento de 211.35mdp en la aportación promedio de las inversiones de renta variable, las cuales disminuyeron en 1,047mdp su exposición. El resto de las variaciones no repercuten de forma significativa en la variación del valor total.

**c) De las diferencias entre la fórmula general y los modelos internos utilizados.**

La Empresa no presenta diferencias, derivado al empleo de la fórmula general para el cálculo del Requerimiento de Capital de Solvencia, de conformidad con las disposiciones del Título 6 de la CUSF.

**d) De la insuficiencia de los Fondos Propios Admisibles para cubrir el RCS.**

La Institución no presentó insuficiencia de los Fondos Propios Admisibles que respaldan el RCS durante el período de referencia.

**VII. Modelo Interno**

La Institución no cuenta con modelo interno.